



# การประชุมเพื่อชี้แจงผลการรวบรวมข้อมูลโครงการ (กลุ่มย่อย ครั้งที่ 1)

## โครงการการศึกษาจัดทำแผนพัฒนาทางเลี่ยงเมือง เพื่อแก้ไขปัญหาจราจรบริเวณเขตเมืองในภูมิภาค

วันจันทร์ที่ 4 กันยายน 2566 เวลา 09.00 – 16.00 น.

ณ ห้องประชุมธรรมลังกา ชั้น 3 ศาลากลางจังหวัดเชียงราย





# กลุ่มบริษัทที่ปรึกษา



สัญญาจ้างเลขที่ : สผ. 03/2566  
ลงวันที่ : 14 ธันวาคม 2565  
ระยะเวลาการปฏิบัติงาน : 15 ธ.ค. 65 – 8 มี.ค. 67  
รวม : 15 เดือน



บริษัท เอ็ม เอ อี คอนซัลแตนท์ จำกัด



บริษัท ซิตี แพลน โพรเฟสชันนอล จำกัด



บริษัท ธรรมชาติ คอนซัลแตนท์ จำกัด



# ความเป็นมาของโครงการ



**โครงข่ายทางหลวง**ในปัจจุบันที่มีระยะทางกว่า 53,000 กม. **ทั่วประเทศ** ต้องรองรับปริมาณจราจรที่เพิ่มสูงขึ้น ซึ่งบางเส้นทางที่ตัดผ่านพื้นที่ชุมชนและเขตเมือง มีการพัฒนาทางหลวงจนเต็มความกว้างของเขตทางแล้ว ทำให้ไม่สามารถก่อสร้างเพิ่มช่องจราจรเพื่อรองรับความต้องการในการเดินทางที่มากขึ้นได้อีก ไม่เหมาะสมกับสภาพที่เกิดขึ้นในปัจจุบัน

**กรมทางหลวง**จึงจำเป็นต้องมีการศึกษาพิจารณา**วางแผนพัฒนาก่อสร้างโครงข่ายทางเลี้ยวเมือง**ในพื้นที่ชุมชนและเขตเมืองหลักๆ เป็นการเสริมประสิทธิภาพของโครงข่ายทางหลวงให้สมบูรณ์ เพิ่มความปลอดภัยในการเดินทางและยกระดับคุณภาพชีวิตของประชาชน

## การศึกษาจัดทำแผนพัฒนาทางเลี้ยวเมืองในระยะ 20 ปีข้างหน้า



ส่วนที่ 1 **ศึกษาความเหมาะสมเบื้องต้น** ทางด้านเศรษฐกิจ วิศวกรรม และตรวจสอบผลกระทบสิ่งแวดล้อมของโครงการก่อสร้างทางเลี้ยวเมืองในอนาคตที่มีศักยภาพโดยพิจารณาปัญหาการจราจร แนวโน้มการพัฒนาทางด้านเศรษฐกิจและสังคม แนวโน้มการพัฒนาเมือง บูรณาการร่วมกับการวางผังเมือง หน่วยงานในท้องถิ่นและชุมชน



ส่วนที่ 2 **วิเคราะห์ความคุ้มค่า และจัดลำดับความสำคัญ** ของโครงการเพื่อจัดทำแผนพัฒนาทางเลี้ยวเมืองทั้งในระยะสั้น ระยะกลาง ระยะยาว



# วัตถุประสงค์ของโครงการ

1. เพื่อให้ทราบถึง**หลักเกณฑ์ในการคัดเลือกพื้นที่โครงการที่เหมาะสม** และมี**ศักยภาพในการพัฒนา**เป็นโครงข่ายทางเลี้ยวเมือง
2. เพื่อให้ทราบถึง**ความเหมาะสมเบื้องต้นทางด้านเศรษฐกิจ วิศวกรรม และผลกระทบด้านสิ่งแวดล้อม** ของโครงการพัฒนาทางเลี้ยวเมือง
3. เพื่อให้ทราบถึง**แนวทางการจัดทำแผนพัฒนาโครงข่ายทางเลี้ยวเมือง** เพื่อแก้ไขปัญหาจราจรในช่วง ระยะสั้น ระยะกลาง และระยะยาว

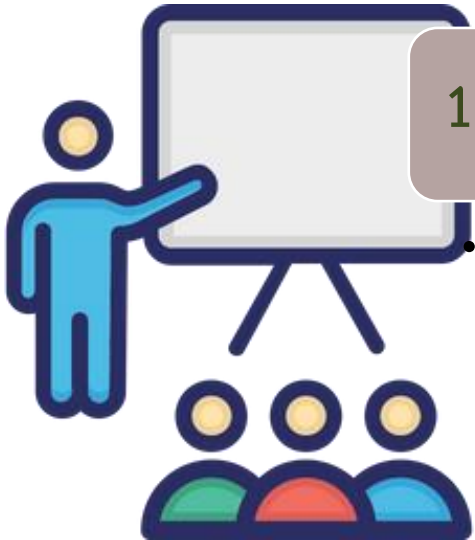

## 1. ประชาสัมพันธ์

เพื่อเผยแพร่และประชาสัมพันธ์โครงการให้หน่วยงาน/หัวหน้าส่วนราชการในพื้นที่ได้รับทราบรายละเอียดแนวเส้นทางเบื้องต้นของโครงการ



## 2. รับฟังความคิดเห็น

เพื่อรับฟังความคิดเห็นและข้อเสนอแนะจากกลุ่มเป้าหมายที่มีต่อโครงการมาใช้ประกอบการปรับปรุงโครงการ เพื่อให้มีความเหมาะสมสอดคล้องกับความต้องการของประชาชนในพื้นที่

## การศึกษาครอบคลุมพื้นที่ทุกจังหวัดของประเทศไทย

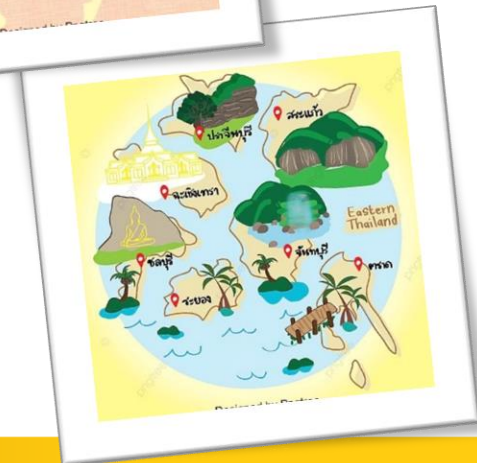
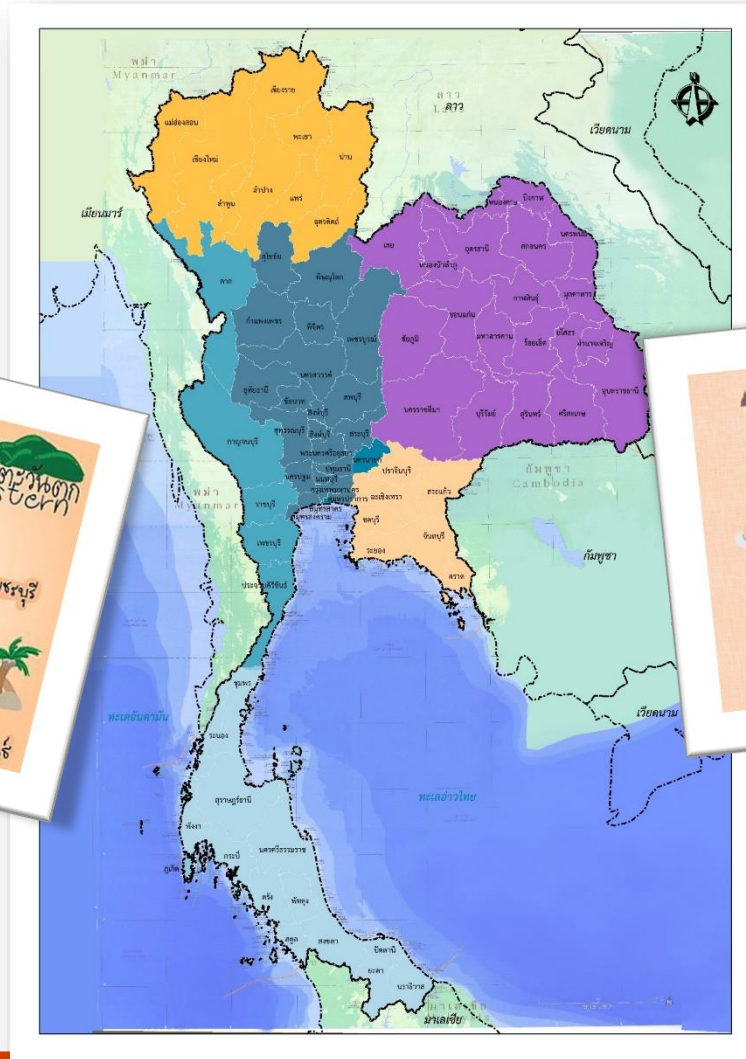



# การทบทวนการศึกษาและแผนพัฒนาที่เกี่ยวข้อง

1.

ยุทธศาสตร์ชาติ 20 ปี  
(พ.ศ. 2561-2580)

2.

ยุทธศาสตร์การพัฒนาระบบ  
คมนาคมขนส่ง ระยะ 20 ปี  
(พ.ศ. 2561-2580)

3.

แผนพัฒนาเศรษฐกิจและสังคม  
แห่งชาติ ฉบับที่ 13  
(พ.ศ. 2566-2570)

4.

ยุทธศาสตร์การพัฒนาโครงสร้าง  
พื้นฐานด้านคมนาคมขนส่งของไทย  
(พ.ศ. 2558-2565)

5.

แผนปฏิบัติการด้านการพัฒนา  
ระบบโลจิสติกส์ของประเทศไทย  
พ.ศ. 2566-2570 (ร่าง)

6.

แผนยุทธศาสตร์กระทรวงคมนาคม  
(พ.ศ.2560-2564)

7.

แผนการพัฒนาโครงข่ายทางหลวง  
พิเศษระหว่างเมืองและระบบราง  
(MR-MAP)

8.

แผนปฏิบัติการทางหลวง ปรับปรุง  
เพิ่มเติม (พ.ศ. 2563 – 2565)

9.

แผนพัฒนาการท่องเที่ยวแห่งชาติ  
ฉบับที่ 3 (พ.ศ. 2566 – 2570)

10.

แผนพัฒนาเขตเศรษฐกิจพิเศษ SEZ  
/ EEC  
/ระเบียงเศรษฐกิจพิเศษ 4 ภาค

11.

แผนพัฒนาภาค / กลุ่มจังหวัด  
/แผนพัฒนาจังหวัด







# การศึกษาด้านจราจรและขนส่ง

Step 1

การรวบรวมและทบทวนข้อมูลด้านการจราจรและขนส่ง

- ข้อมูลปริมาณจราจร AADT บนถนนสายหลัก
- สภาพโครงข่ายในปัจจุบัน/เส้นทางการวิ่งของรถบรรทุก/จุดจอดรถบรรทุก
- สถิติการเกิดอุบัติเหตุ
- ตำแหน่งท่าเรือ / ลานกองเก็บสินค้า
- แผนพัฒนาโครงข่ายและโครงการที่เกี่ยวข้อง
- ข้อมูลด้านเศรษฐกิจและสังคมปัจจุบัน

**\*\*\* การคัดเลือกโครงการ \*\*\***

Step 2

การจัดทำแบบจำลองการจราจรและขนส่งในปัจจุบัน (เพื่อคัดเลือกพื้นที่ที่เหมาะสม)

- การเปรียบเทียบแบบจำลอง
- ข้อมูลปริมาณจราจร
- โครงข่ายในปัจจุบัน
- เวลาการเดินทางรวม (VHT) และระยะการเดินทางรวม (VKT)
- ระดับการให้บริการ (Level of Service)

Step 3

การสำรวจสภาพจราจร (เพิ่มเติม) ภายหลังได้พื้นที่ที่เหมาะสม

- การสำรวจปริมาณจราจรบนช่วงถนน (Mid-Block Survey)
- การสำรวจจุดต้นทาง-ปลายทาง (Origin-Destination Survey)
- การสำรวจเวลาในการเดินทาง (Travel Time Survey)

Step 4

การพัฒนาแบบจำลองการจราจรและคาดการณ์ปริมาณจราจรในอนาคต

- แผนพัฒนาโครงข่ายและโครงการที่เกี่ยวข้อง
- โครงข่ายในอนาคต
- ข้อมูลด้านเศรษฐกิจและสังคมของพื้นที่ศึกษาและพื้นที่เศรษฐกิจใกล้เคียงในอนาคต
- การเปรียบเทียบแบบจำลอง
- การคาดการณ์ปริมาณจราจรในอนาคตกรณีมี / ไม่มีโครงการ

Step 5

ผลการคาดการณ์ด้านจราจรและขนส่งและระดับการให้บริการ

- ผลการคาดการณ์ปริมาณจราจรในอนาคตกรณีมี / ไม่มีโครงการ
- ผลการวิเคราะห์ระดับการให้บริการ (Level of Service)
- เวลาการเดินทางรวม (VHT) และระยะการเดินทางรวม (VKT)



# ขั้นตอนการคัดกรอง**บัญชีรวม (Long List)** และ**บัญชีเพื่อพิจารณา (Short List)**

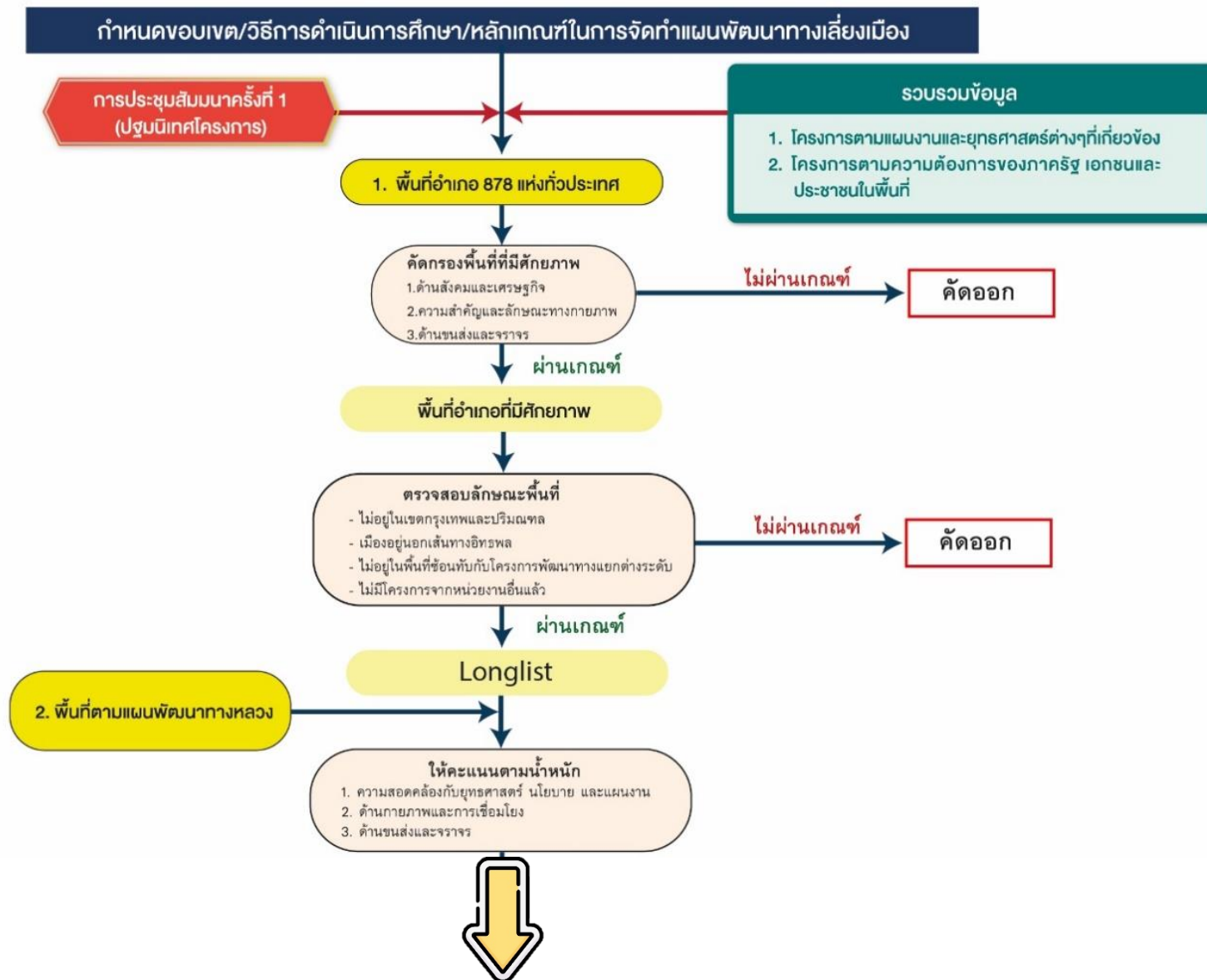



# ขั้นตอนการคัดกรอง**บัญชีรวม (Long List)** และ**บัญชีเพื่อพิจารณา (Short List)**





# บัญชีรวม (Long List)



## คัดกรอง Long List โครงการ

1. พื้นที่อำเภอ 878 แห่ง  
ทั่วประเทศ

### ด้านสังคมและเศรษฐกิจ

- สอดคล้องแผนและยุทธศาสตร์ต่าง ๆ
- ความต้องการหรือข้อเสนอแนะของพื้นที่
- ผลิตภัณฑ์มวลรวม
- ความหนาแน่นประชากร

### ความสำคัญและลักษณะทางกายภาพ

- เชื่อมโยงไปสู่พื้นที่สำคัญต่าง ๆ
- มีความพร้อมด้านผังเมือง
- ข้อจำกัดด้านเขตทาง

### ด้านขนส่งและจราจร

- ความหนาแน่นของปริมาณจราจร  $V/C > 0.7$
- สัดส่วนรถบรรทุก  $> 10\%$
- การเกิดอุบัติเหตุ 5 ปี ย้อนหลัง  $> 20$  ครั้ง/ปี

2. พื้นที่ตามแผนพัฒนาทางหลวง



# 200 พื้นที่ศึกษา

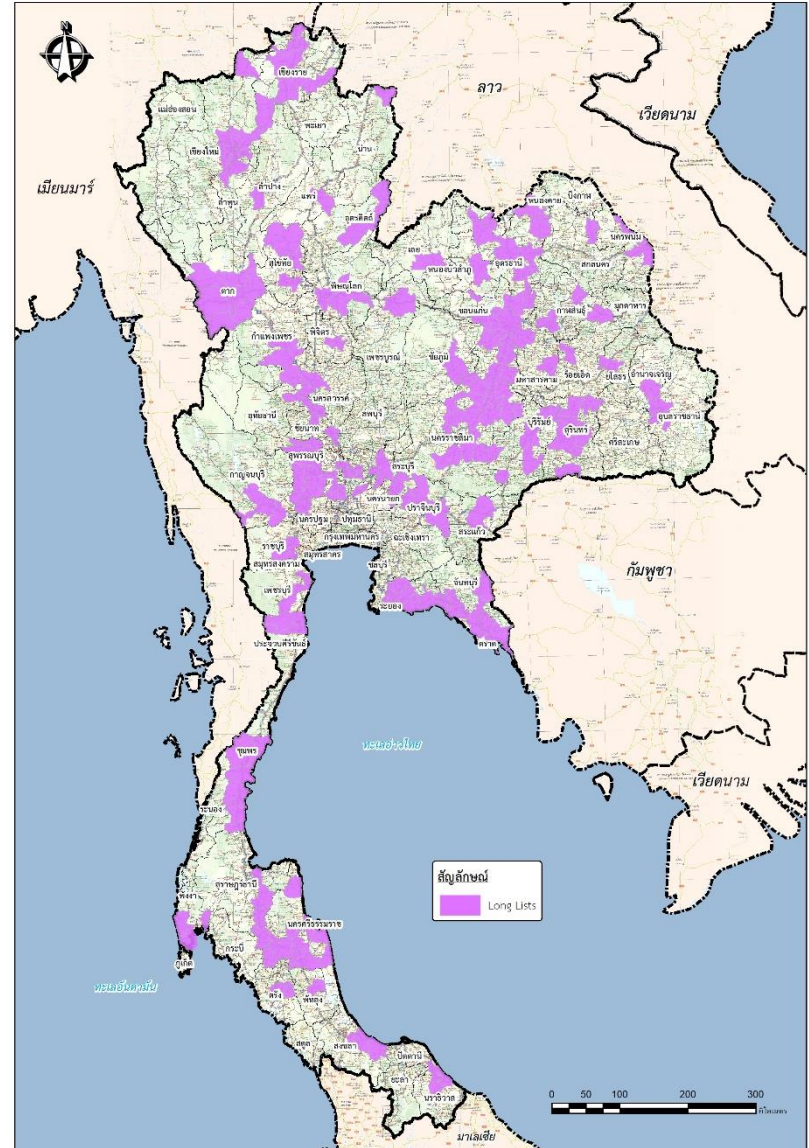



## คัดกรอง Short List โครงการ



### ด้านความสอดคล้องกับยุทธศาสตร์ นโยบาย และแผนงาน

- การสอดคล้องกับยุทธศาสตร์ระหว่างประเทศ
- ยุทธศาสตร์ชาติ 20 ปี
- แผนพัฒนาเศรษฐกิจและสังคมแห่งชาติ ฉบับที่ 13
- ยุทธศาสตร์ด้านโลจิสติกส์

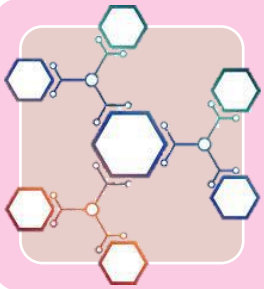

### ด้านกายภาพและการเชื่อมโยง

- ลำดับชั้นของทางหลวง
- บทบาทการเชื่อมโยงแหล่งเศรษฐกิจและการท่องเที่ยว
- ข้อจำกัดความกว้างเขตทางในเมือง



### ด้านการขนส่งและจราจร

- ความหนาแน่นของปริมาณจราจร
- สัดส่วนรถบรรทุกขนาดใหญ่
- สถิติการเกิดอุบัติเหตุ

รวมทั้งสิ้น

100

คะแนน



พื้นที่ Short List โครงการ

พื้นที่ Long List  
200 โครงการ

พื้นที่ Short List  
50 โครงการ

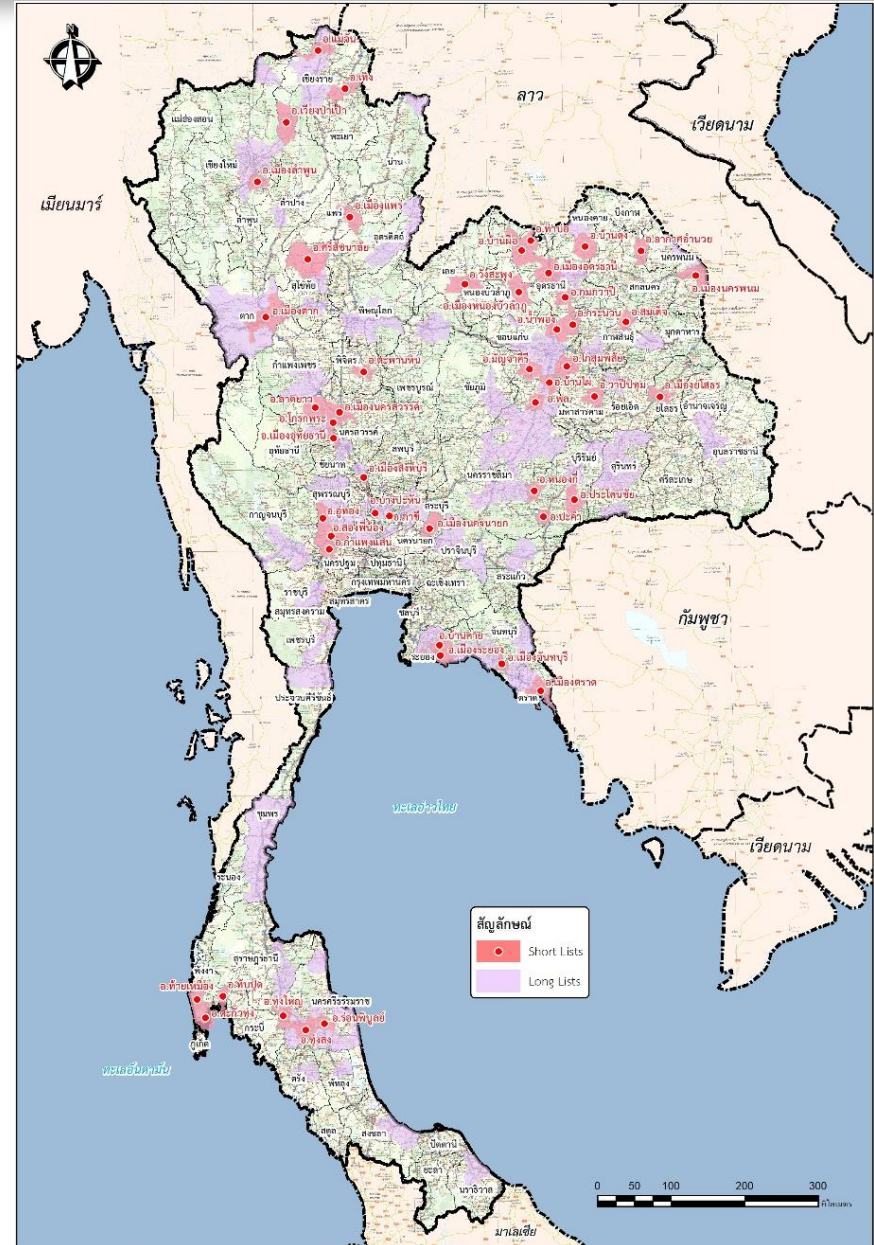





# ภาคเหนือ (NORTH)

## 5 โครงการ

### สัญลักษณ์

- Short Lists
- Long Lists

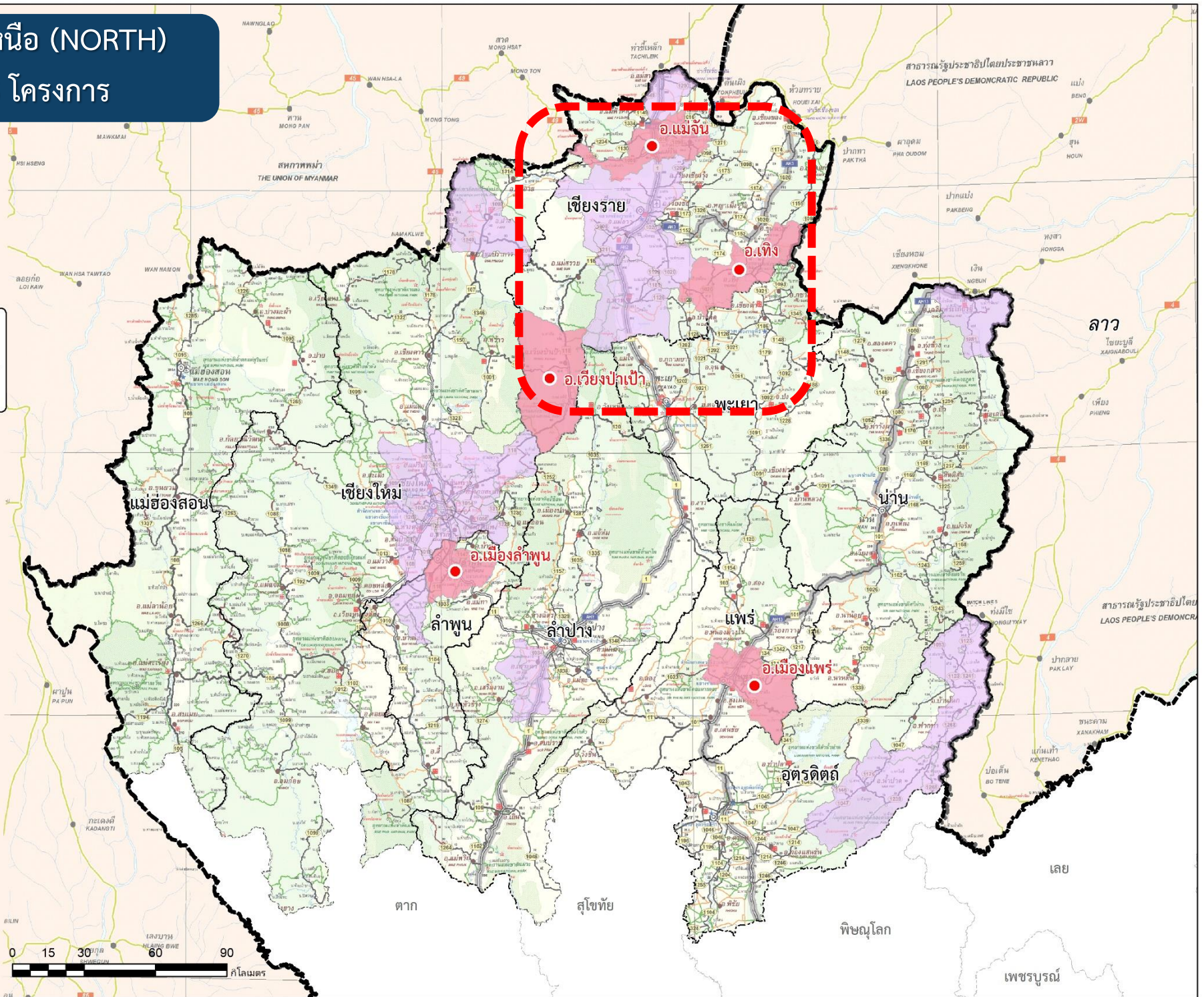



# ภาคตะวันออกเฉียงเหนือ (NORTH EAST)

## 21 โครงการ

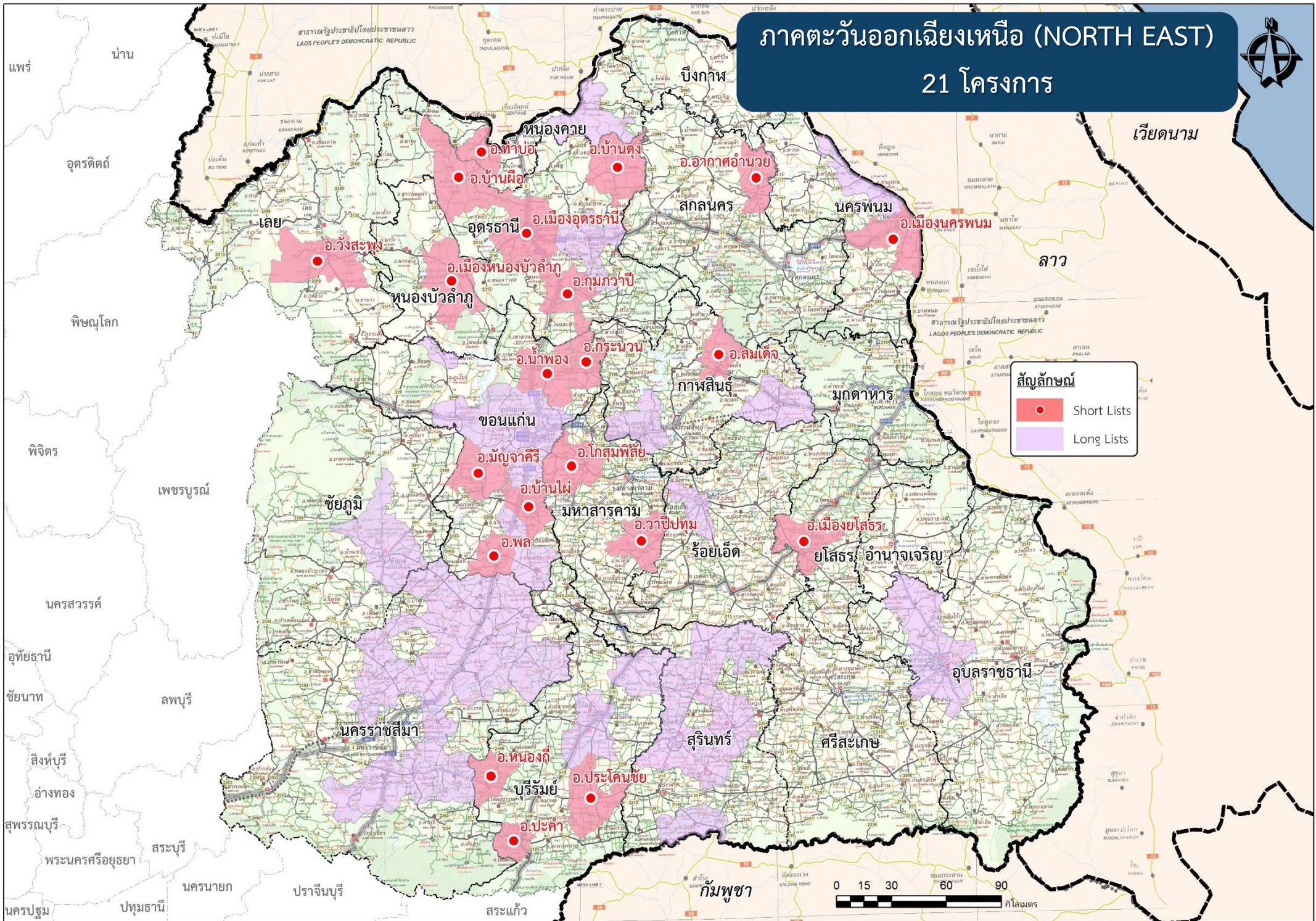

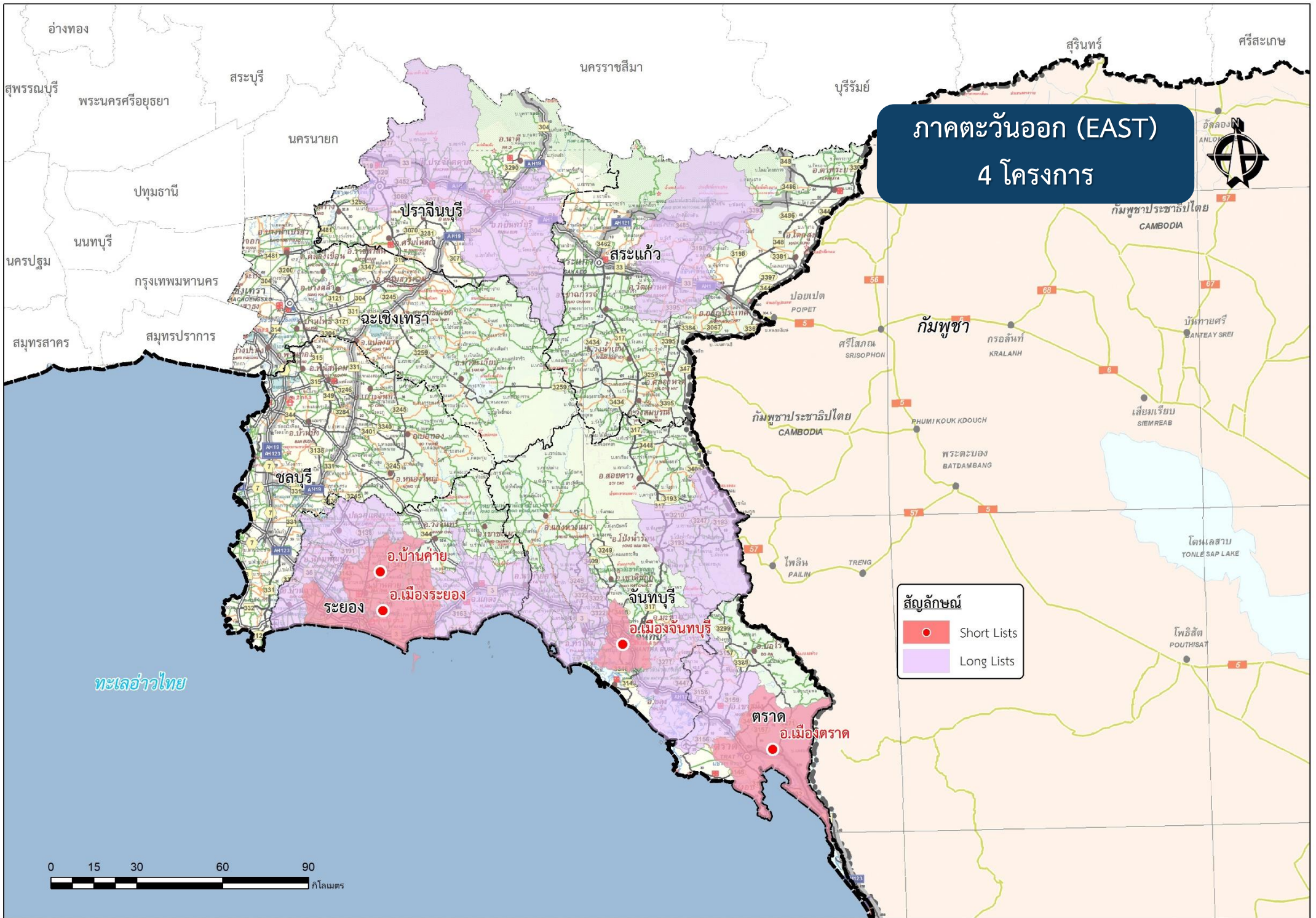



# ภาคตะวันตก (WEST)

## 1 โครงการ

สัญลักษณ์

 Short Lists

 Long Lists

ทะเลอันดามัน

ทะเลอ่าวไทย

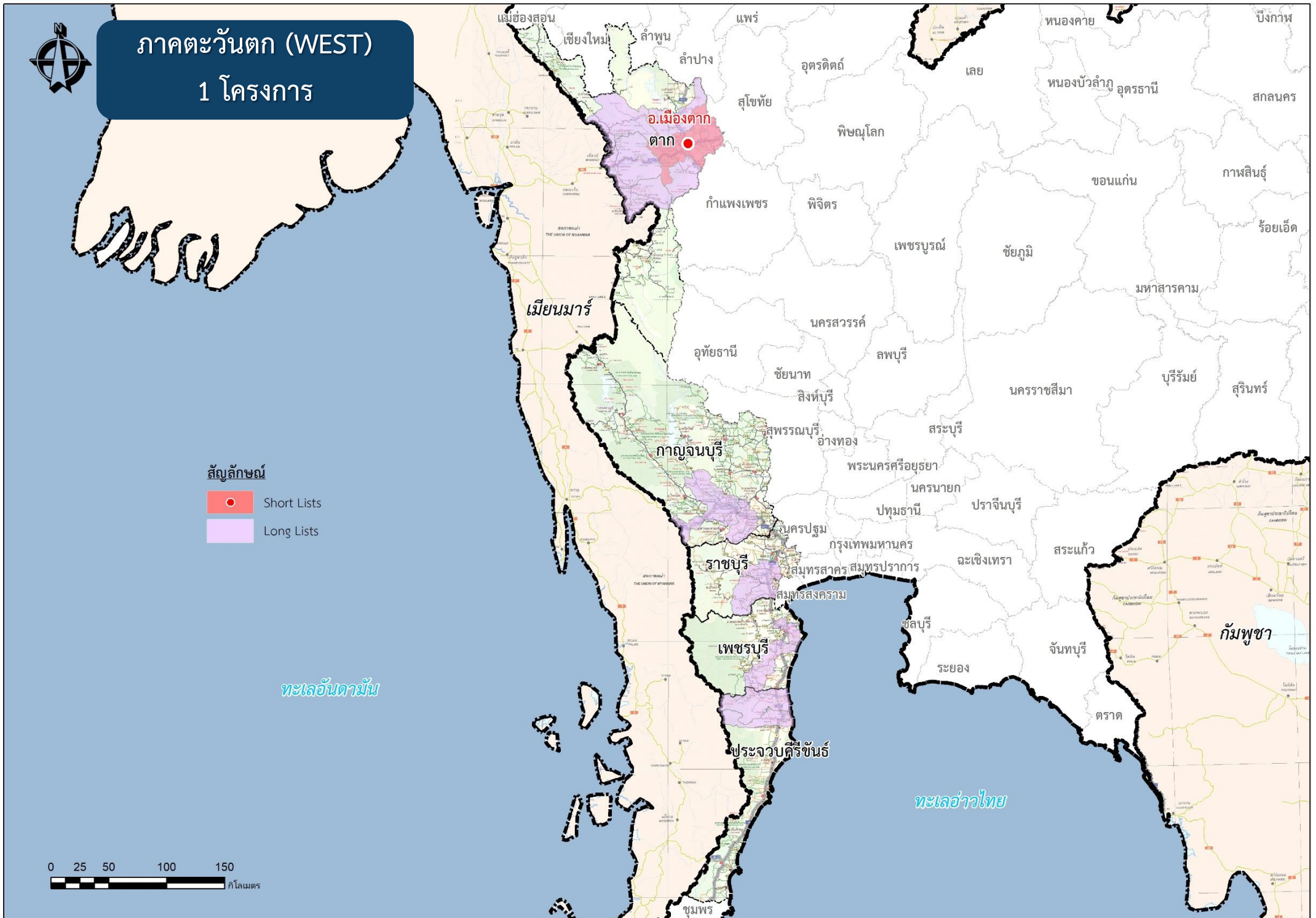
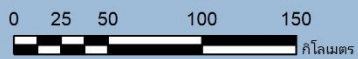



# ภาคใต้ (SOUTH) 6 โครงการ

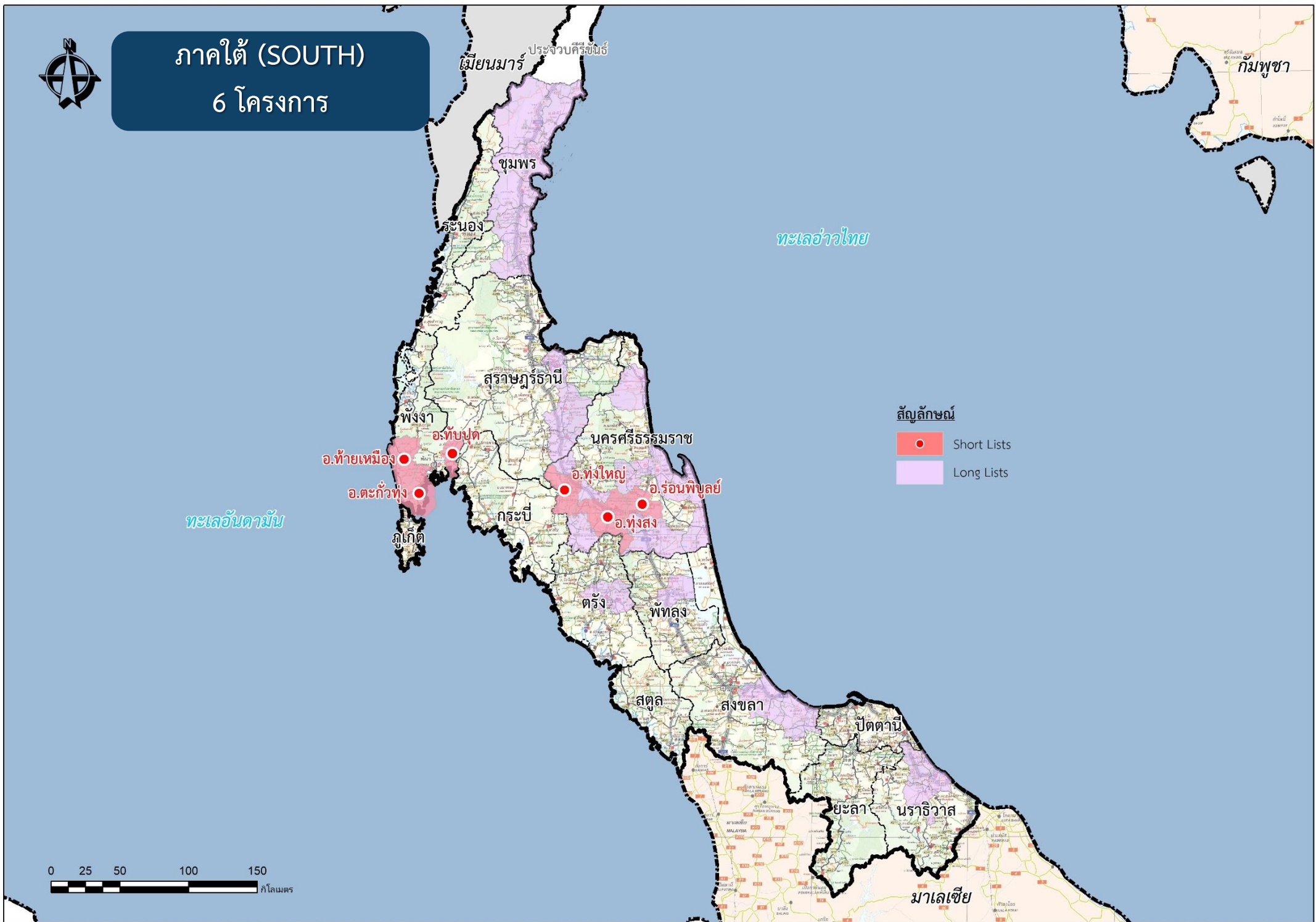

**สัญลักษณ์**

- Short Lists
- Long Lists



# การศึกษาด้านวิศวกรรม



บริษัท เอ็ม เอ อี คอนซัลแตนท์ จำกัด



บริษัท ซิตี้ แพลน โพรเฟสชันนอล จำกัด



บริษัท สรรพชาติ คอนซัลแตนท์ จำกัด



# หลักการในการกำหนดแนวเส้นทาง

เชื่อมต่อทางหลวงสายสำคัญ

รองรับการเชื่อมต่อการเดินทาง  
และขนส่ง

มีศักยภาพดึงดูดผู้ใช้ทาง

สอดคล้องกับทิศทางการเติบโต  
ของเมือง

มีลักษณะทางเรขาคณิตที่ดี

หลีกเลี่ยงการทับซ้อนโครงข่ายทางหลวงเดิม

หลีกเลี่ยงพื้นที่อ่อนไหวทางด้านสิ่งแวดล้อม





# โครงข่ายการเดินทาง อ.เวียงป่าเป้า จ.เชียงราย

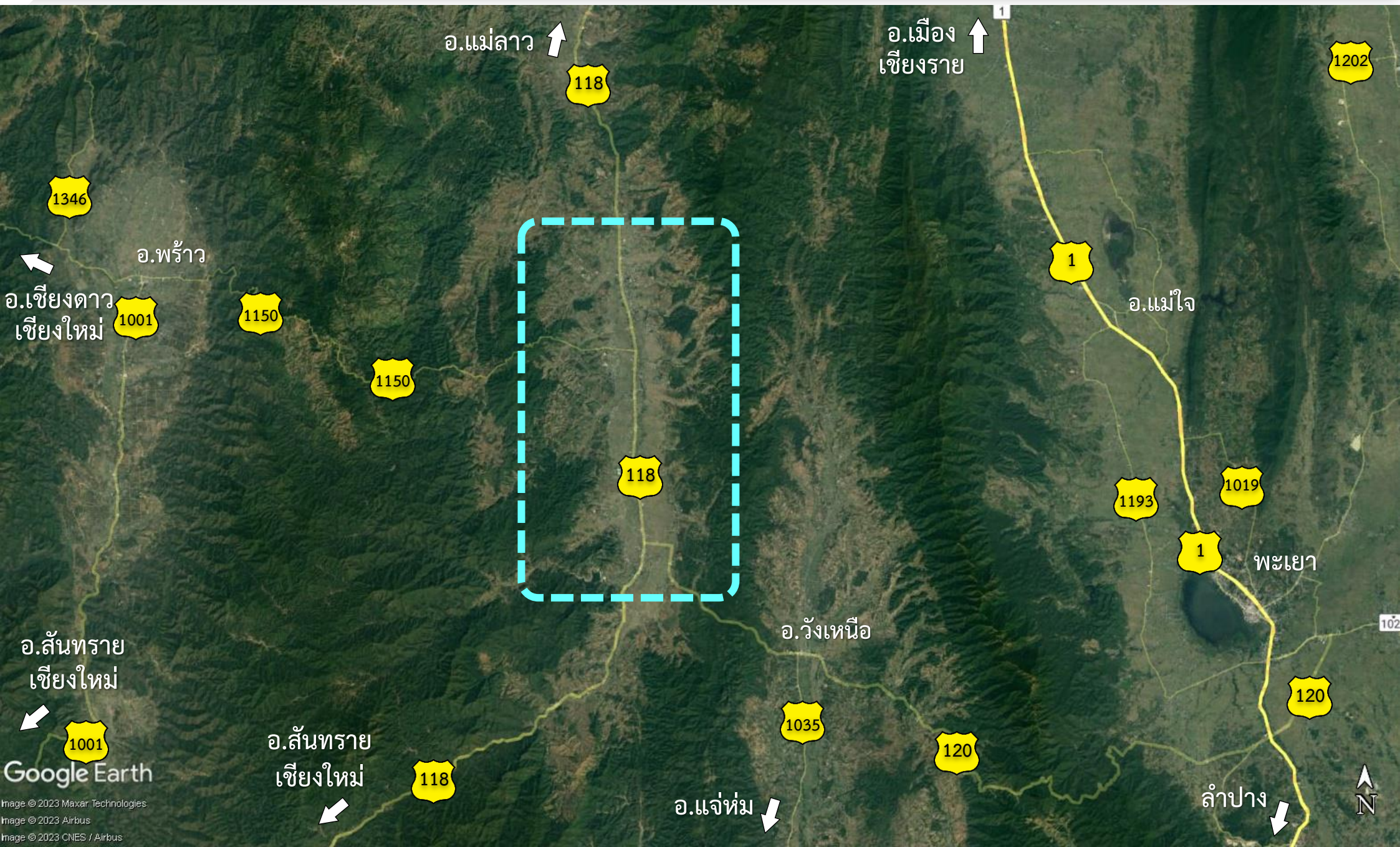

Google Earth

Image © 2023 Maxar Technologies  
Image © 2023 Airbus  
Image © 2023 CNES / Airbus



# โครงการเดินทาง อ.เวียงป่าเป้า จ.เชียงราย







# แนวเส้นทางโครงการเบื้องต้น

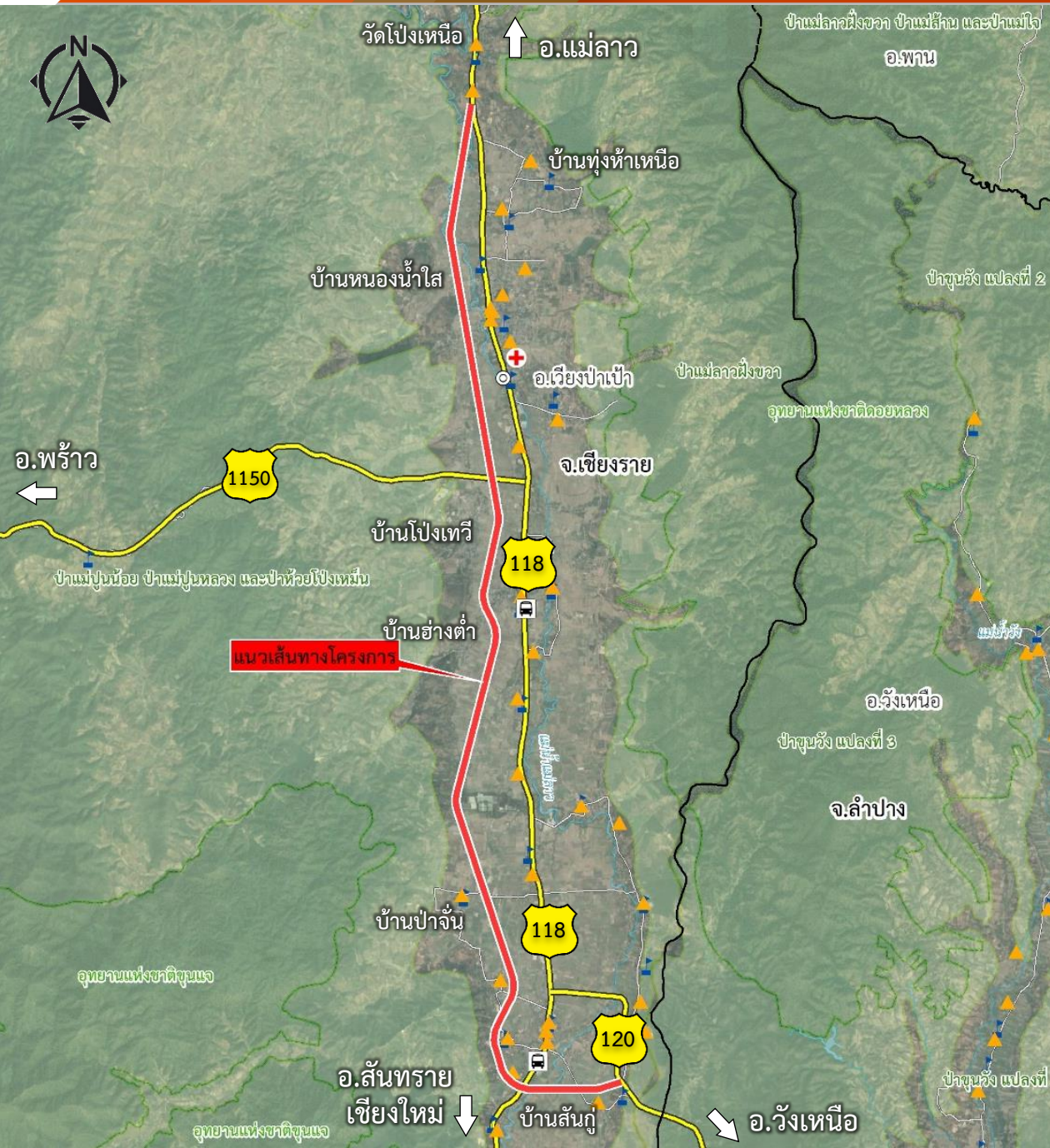

อำเภอเวียงป่าเป้า

จังหวัดเชียงราย



# โครงข่ายการเดินทาง อ.แม่จัน จ.เชียงราย

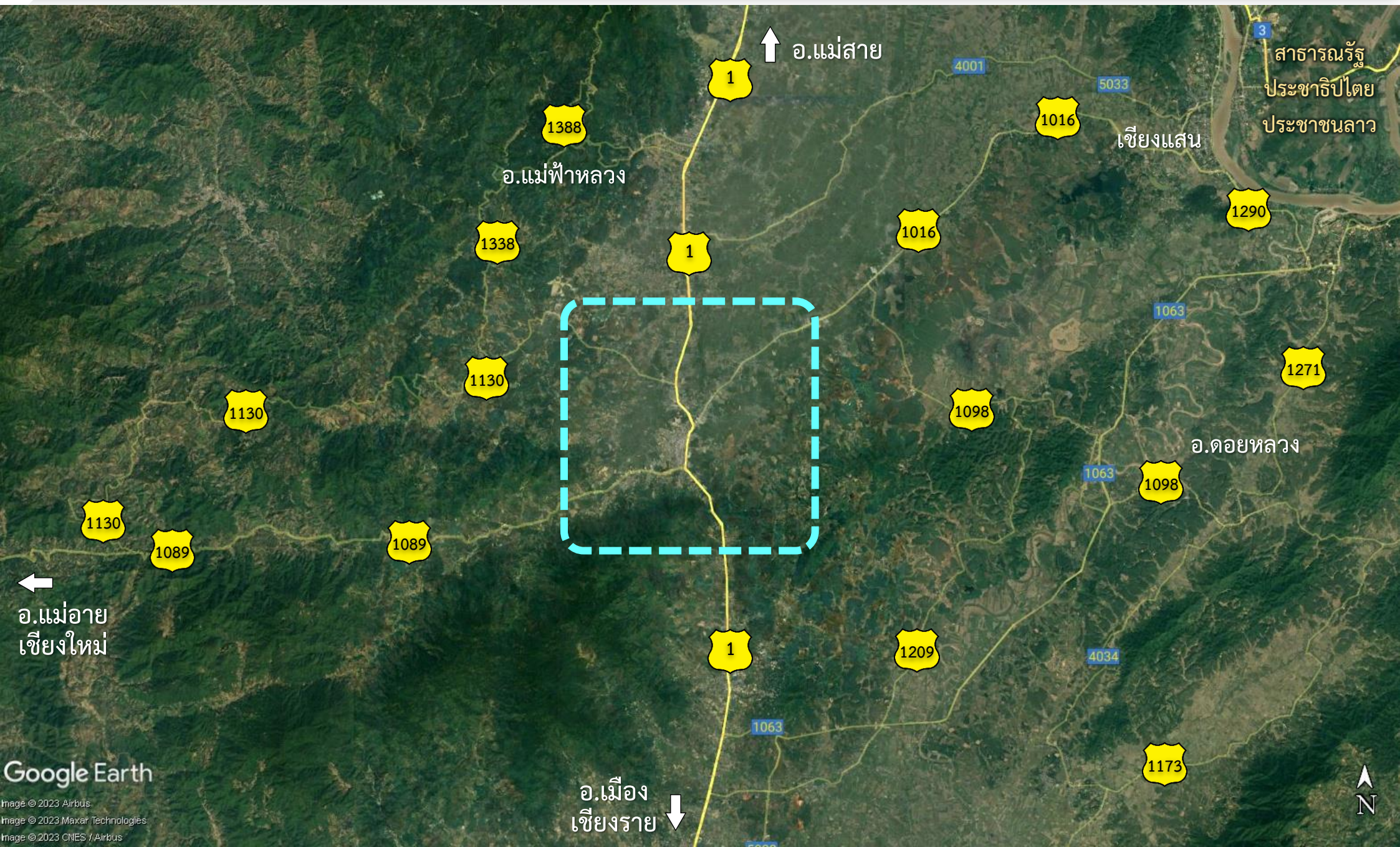

Google Earth

Image © 2023 Airbus  
Image © 2023 Maxar Technologies  
Image © 2023 CNES / Airbus



# โครงข่ายการเดินทาง อ.แม่จัน จ.เชียงราย



↑ อ.แม่สาย

อ.แม่ฟ้าหลวง

เชียงใหม่

3  
สาธารณรัฐ  
ประชาธิปไตย  
ประชาชนลาว

แนวเส้นทางโครงการ

อ.ดอยหลวง

←  
อ.แม่สาย  
เชียงใหม่

↓  
อ.เมือง  
เชียงราย



Google Earth

Image © 2023 Airbus  
Image © 2023 Maxar Technologies  
Image © 2023 CNES / Airbus



# แนวเส้นทางโครงการเบื้องต้น

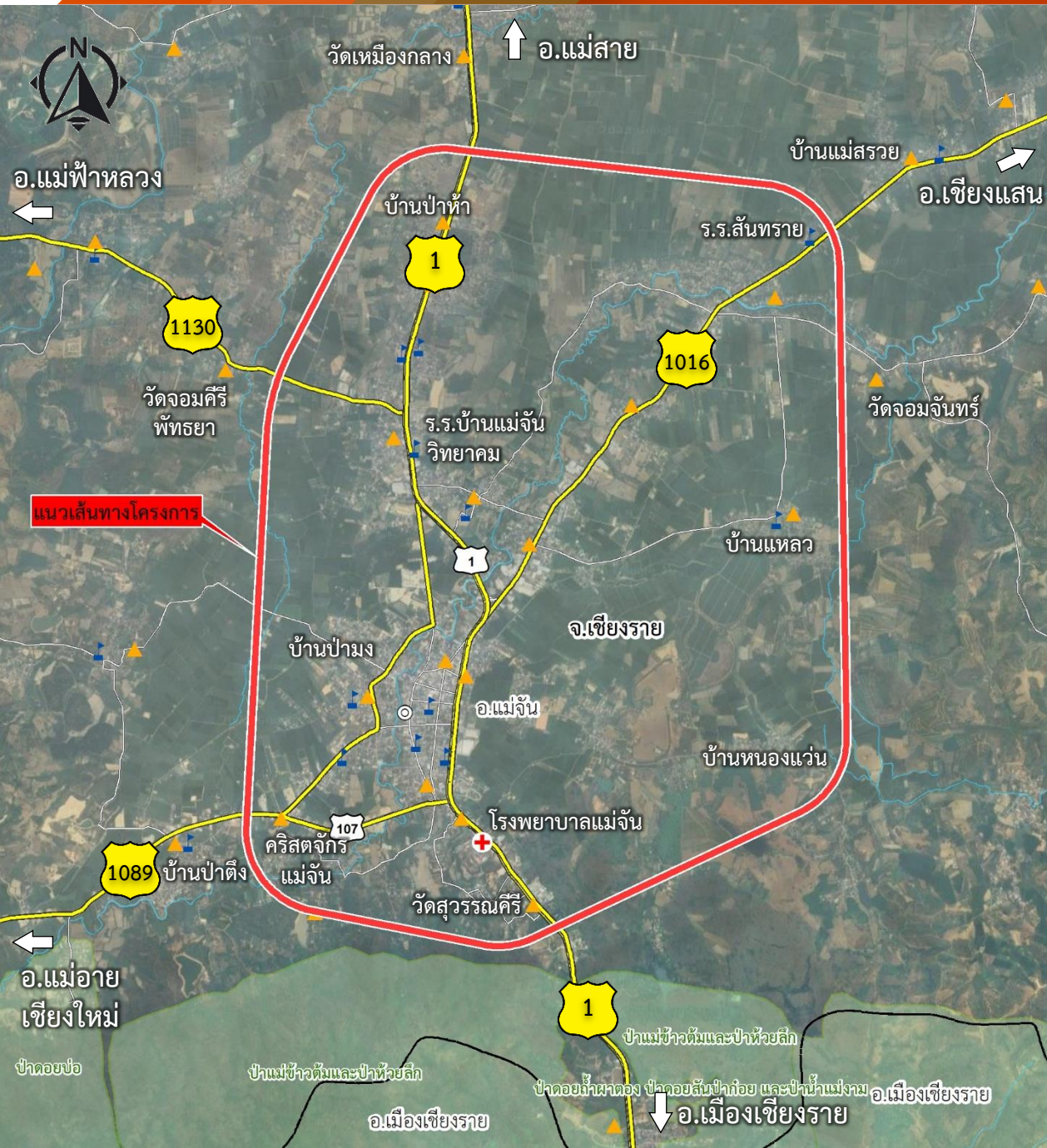

อำเภอแม่จัน

จังหวัดเชียงราย



# โครงข่ายการเดินทาง อ.เทิง จ.เชียงราย

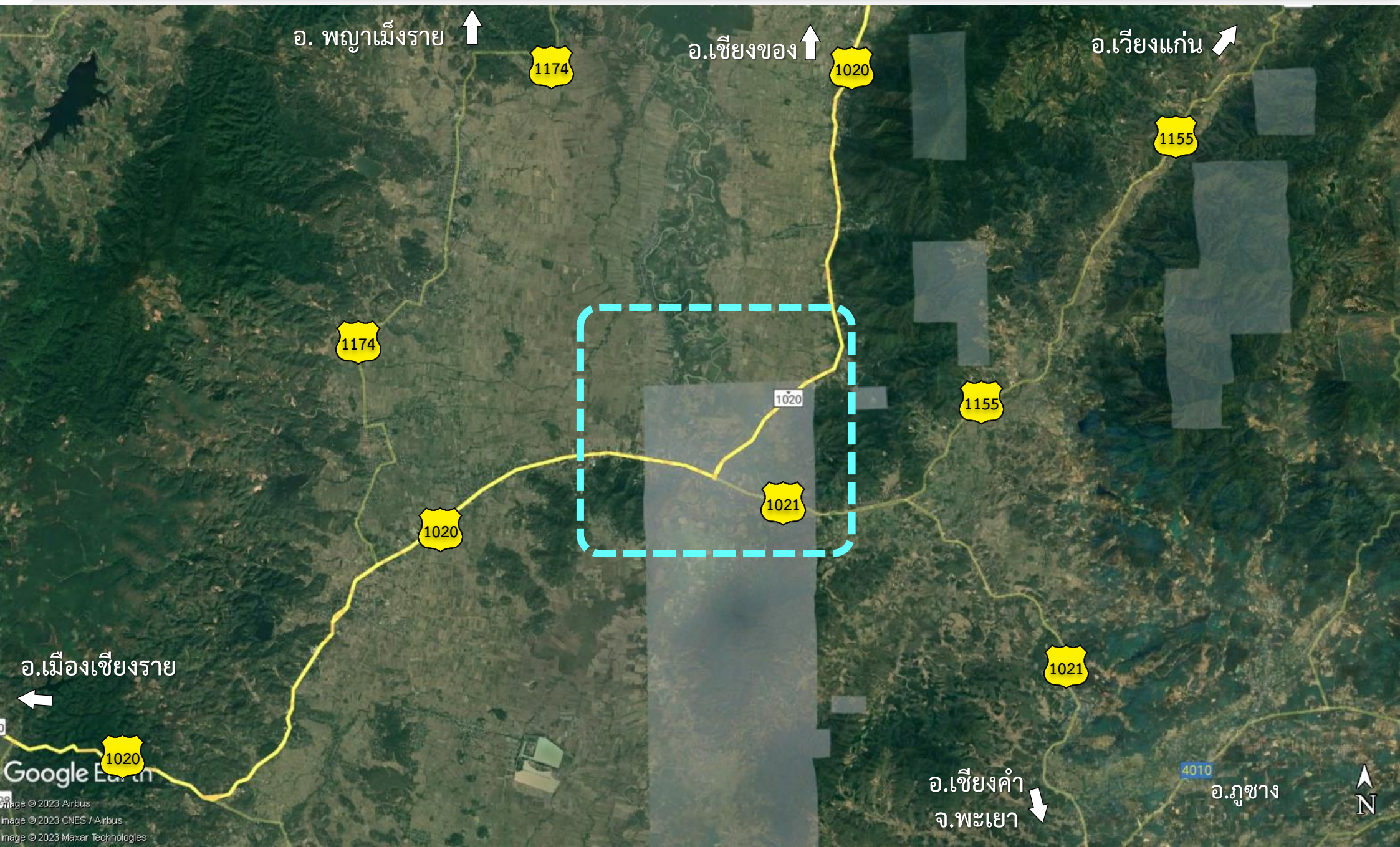



# โครงข่ายการเดินทาง อ.เทิง จ.เชียงราย

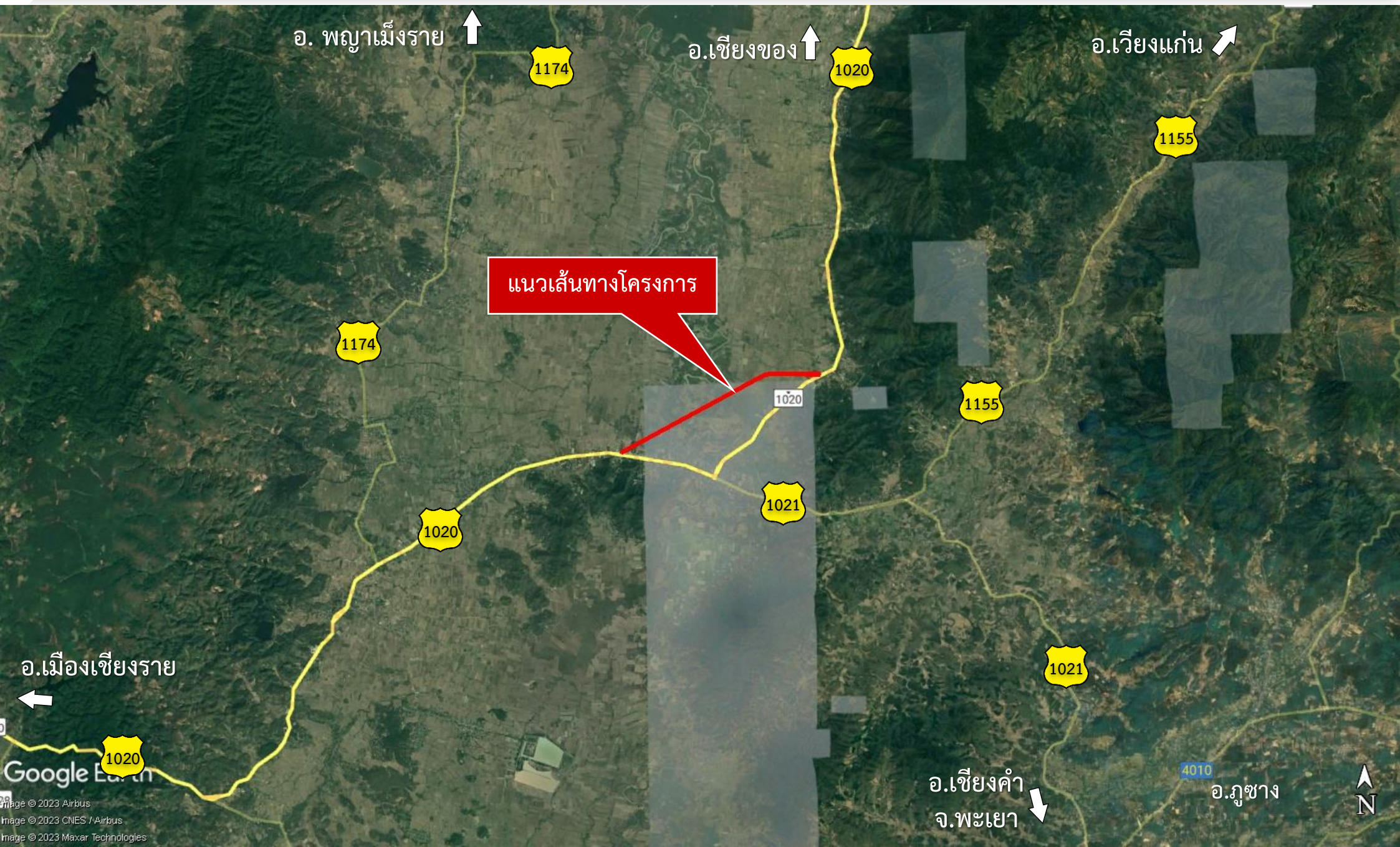



# แนวเส้นทางโครงการเบื้องต้น

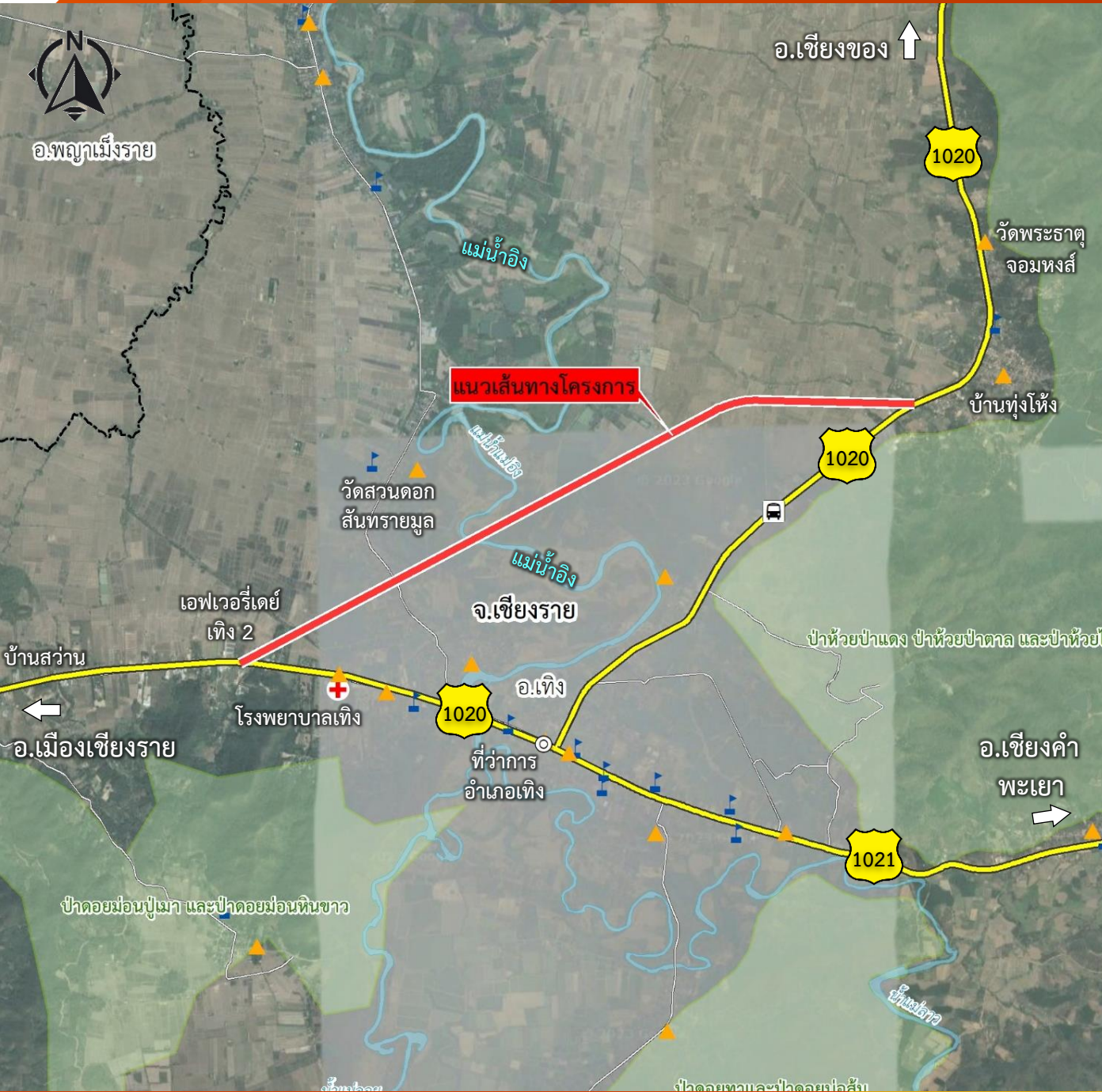

อำเภอเทิง

จังหวัดเชียงราย



# การศึกษาด้านจราจร และขนส่ง







# การศึกษาด้านจราจรและขนส่ง

Step 1

การรวบรวมและทบทวนข้อมูลด้านการจราจรและขนส่ง

- ข้อมูลปริมาณจราจร AADT บนถนนสายหลัก
- สภาพโครงข่ายในปัจจุบัน/เส้นทางการวิ่งของรถบรรทุก/จุดจอดรถบรรทุก
- สถิติการเกิดอุบัติเหตุ
- ตำแหน่งท่าเรือ / ลานกองเก็บสินค้า
- แผนพัฒนาโครงข่ายและโครงการที่เกี่ยวข้อง
- ข้อมูลด้านเศรษฐกิจและสังคมปัจจุบัน

Step 2

การจัดทำแบบจำลองการจราจรและขนส่งในปัจจุบัน (เพื่อคัดเลือกพื้นที่ที่เหมาะสม)

- การเปรียบเทียบแบบจำลอง
- ข้อมูลปริมาณจราจร
- โครงข่ายในปัจจุบัน
- เวลาการเดินทางรวม (VHT) และระยะเวลาการเดินทางรวม (VKT)
- ระดับการให้บริการ (Level of Service)

Step 3

การสำรวจสภาพจราจร (เพิ่มเติม) ภายหลังได้พื้นที่ที่เหมาะสม

- การสำรวจปริมาณจราจรบนช่วงถนน (Mid-Block Survey)
- การสำรวจจุดต้นทาง-ปลายทาง (Origin-Destination Survey)
- การสำรวจเวลาในการเดินทาง (Travel Time Survey)

Step 4

การพัฒนาแบบจำลองการจราจรและคาดการณ์ปริมาณจราจรในอนาคต

- แผนพัฒนาโครงข่ายและโครงการที่เกี่ยวข้อง
- โครงข่ายในอนาคต
- ข้อมูลด้านเศรษฐกิจและสังคมของพื้นที่ศึกษาและพื้นที่เศรษฐกิจใกล้เคียงในอนาคต
- การเปรียบเทียบแบบจำลอง
- การคาดการณ์ปริมาณจราจรในอนาคตกรณีมี / ไม่มีโครงการ

**\*\*\* การจัดทำแผนโครงการฯ \*\*\***

Step 5

ผลการคาดการณ์ด้านจราจรและขนส่งและระดับการให้บริการ

- ผลการคาดการณ์ปริมาณจราจรในอนาคตกรณีมี / ไม่มีโครงการ
- ผลการวิเคราะห์ระดับการให้บริการ (Level of Service)
- เวลาการเดินทางรวม (VHT) และระยะเวลาการเดินทางรวม (VKT)



การสำรวจจุดต้นทาง-จุดปลายทางการเดินทาง (OD)



การสำรวจปริมาณจราจรบนช่วงถนน (MB)

สำรวจช่วง เดือนสิงหาคม ถึง เดือนกันยายน 2566





การวิเคราะห์คาดการณ์ปริมาณการจราจร

โครงสร้างของแบบจำลอง NAM

แบบจำลองการขนส่งผู้โดยสาร (Passenger Model)

- แบบจำลองการเกิดการเดินทาง (Trip Generation)
- แบบจำลองการกระจายการเดินทาง (Trip Distribution)
- แบบจำลองการเลือกรูปแบบการเดินทาง (Modal Split)

แบบจำลองการขนส่งสินค้า (Freight Model)

- การเกิดการเดินทาง (Production)
- การกระจายการเดินทาง (Distribution)
- Transport Logistic Node
- การกระจายการเดินทางเข้าสู่โซนแบบละเอียด (Fine Zone Distribution)
- การจำลองขบวนรถ (Vehicle Model)

ตารางการเดินทางของผู้โดยสาร

ตารางการเดินทางของสินค้า

แบบจำลองการแจกแจงการเดินทาง (Traffic Assignment)

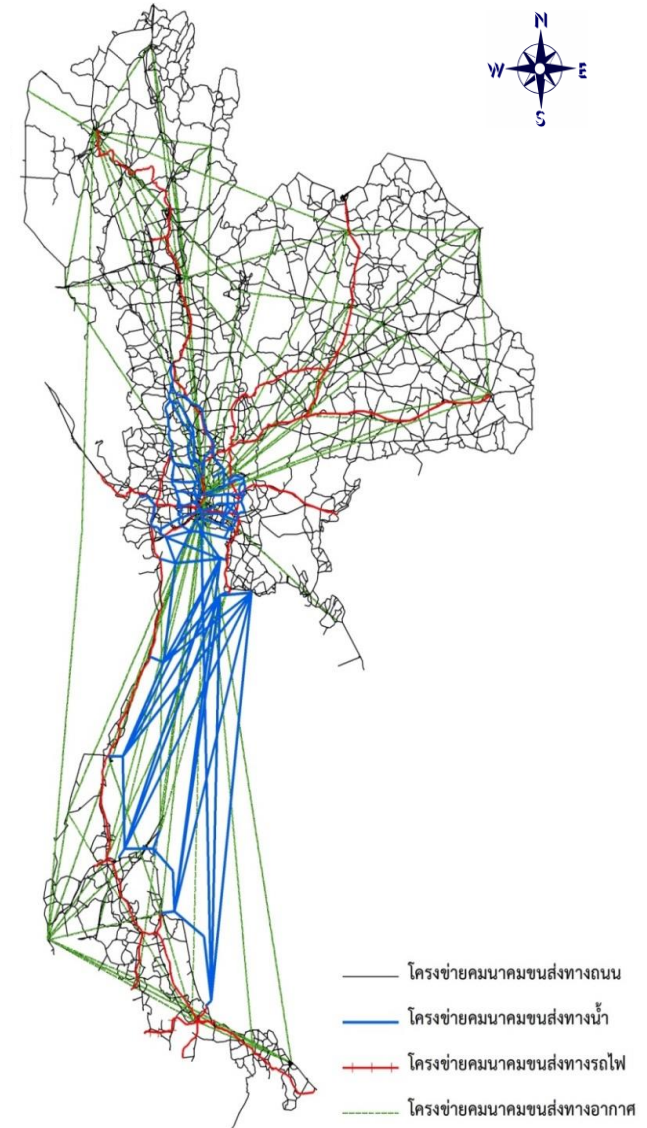

โครงข่ายในแบบจำลอง NAM



# ๖๖ แผนการดำเนินงานในขั้นตอนถัดไป

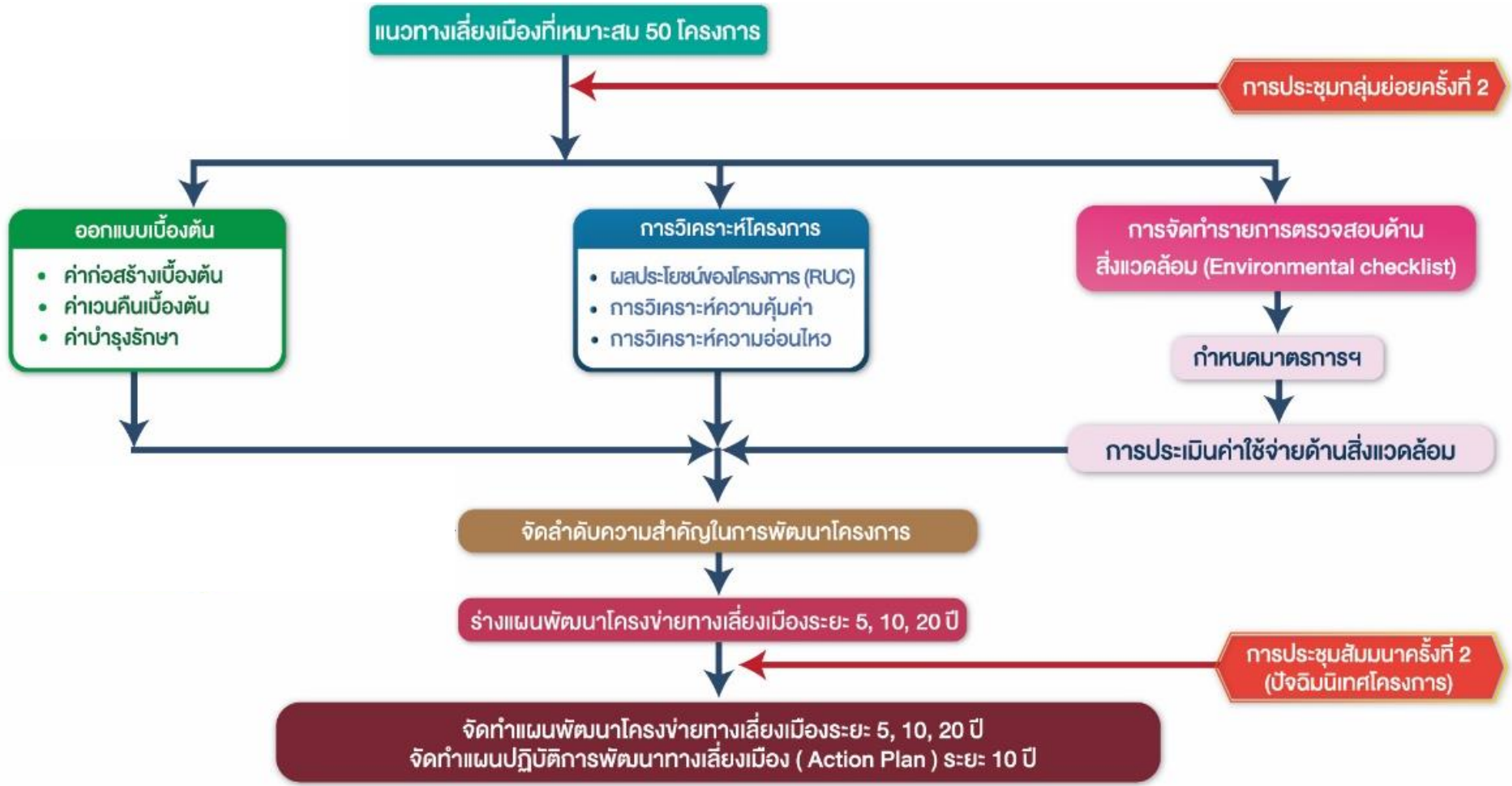



# การศึกษาด้านสิ่งแวดล้อม





# วัตถุประสงค์ของการศึกษาด้านสิ่งแวดล้อม



01

ตรวจสอบข้อจำกัดด้านสิ่งแวดล้อมของพื้นที่ที่ได้รับคัดเลือก

02

ตรวจสอบการเข้าข่ายต้องจัดทำ IEE / EIA

03

ประเมินผลกระทบสิ่งแวดล้อมในเบื้องต้น  
โดยการจัดทำ Environmental Checklist

04

กำหนดมาตรการและประเมินค่าใช้จ่ายด้านสิ่งแวดล้อม  
และจัดทำแผน



# ขั้นตอนการศึกษาด้านสิ่งแวดล้อม

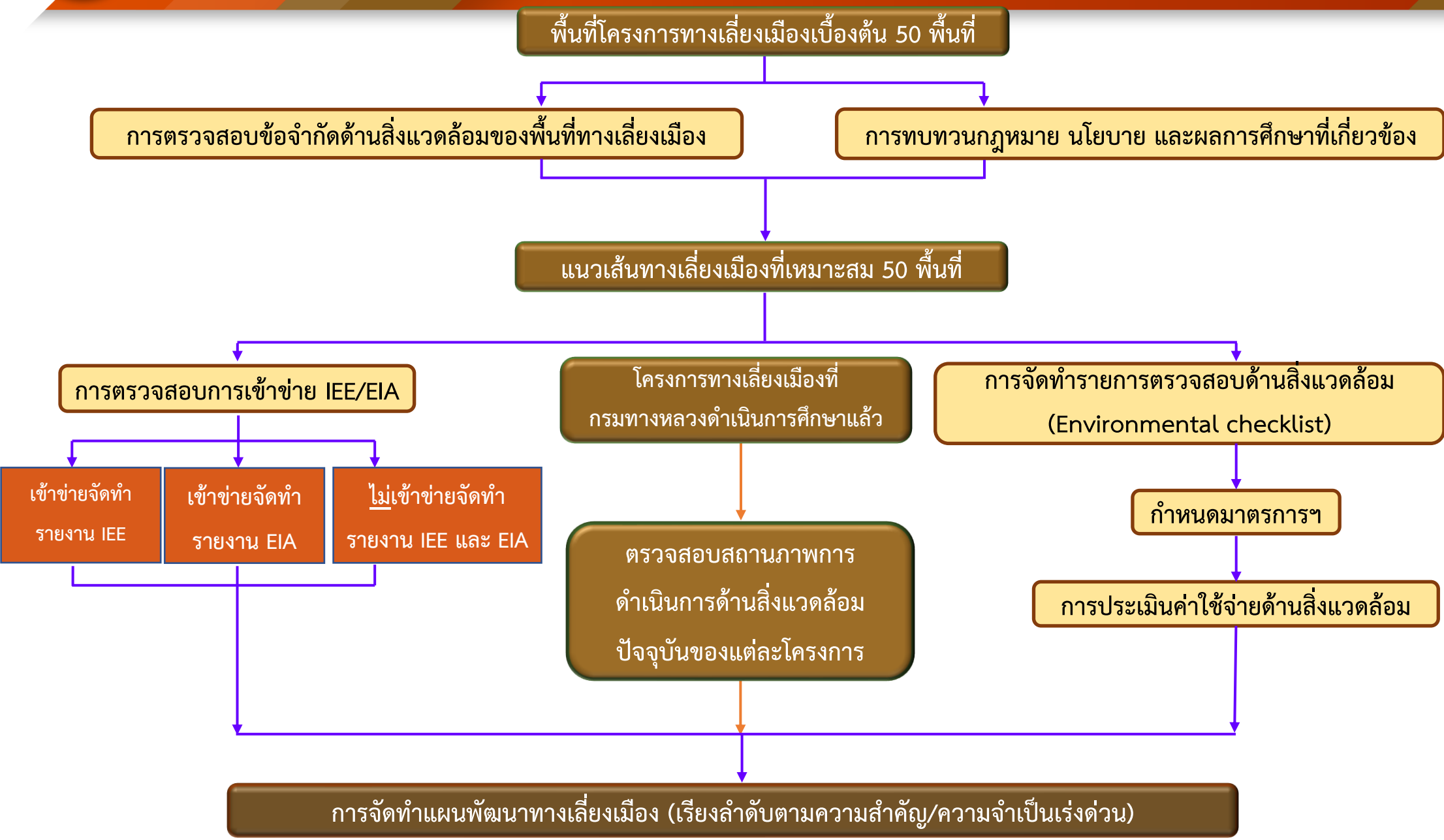



# 1. พื้นที่อำเภอเวียงป่าเป้า จังหวัดเชียงราย







# พื้นที่อำเภอเวียงป่าเป้า จังหวัดเชียงราย

## พื้นที่ศึกษาด้านสิ่งแวดล้อม

พื้นที่ศึกษาระยะ 1 กิโลเมตร จากกึ่งกลางแนวเส้นทางโครงการ

พื้นที่ศึกษาระยะ 500 เมตร จากกึ่งกลางแนวเส้นทางโครงการ

แนวเส้นทางโครงการ

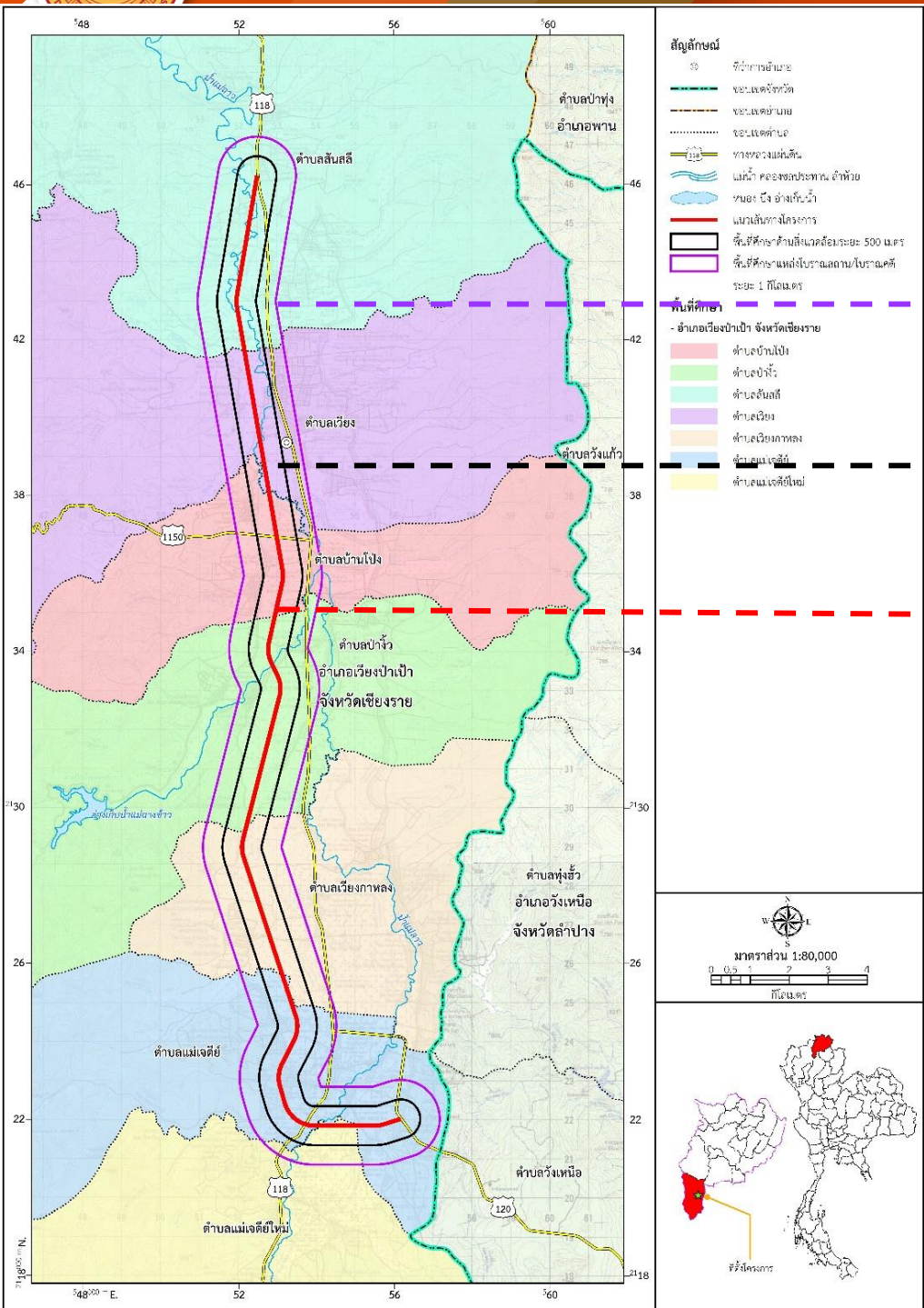

ตำบล	อำเภอ	จังหวัด
สันสลี	เวียงป่าเป้า	เชียงราย
เวียง		
บ้านโป่ง		
ป่าจี่		
เวียงกาหลง		
แม่เจดีย์		
แม่เจดีย์ใหม่		
7	1	1



## การตรวจสอบข้อจำกัดด้านสิ่งแวดล้อมและพื้นที่อ่อนไหวด้านสิ่งแวดล้อม

1

พื้นที่อนุรักษ์ตามกฎหมาย  
และตามมติกรม.

2

โบราณสถาน แหล่งโบราณคดี

3

พื้นที่อ่อนไหวด้านสิ่งแวดล้อม



# พื้นที่อำเภอเวียงป่าเป้า จังหวัดเชียงราย

การตรวจสอบข้อจำกัดด้านสิ่งแวดล้อม  
และพื้นที่อ่อนไหวด้านสิ่งแวดล้อม

## พื้นที่อนุรักษ์ตามกฎหมายและตามมติกรม.

พื้นที่อนุรักษ์ตามกฎหมาย	พื้นที่ (ตร.กม.)	แนวตัดผ่าน	อยู่ในพื้นที่ ศึกษาระยะ 500 เมตร
<b>ป่าสงวนแห่งชาติ</b>			
ป่าห้วยป่าแม่ปุนน้อย ป่าแม่ปุนหลวง และป่าห้วยโป่งเหม็น	0.98	/	/
ป่าแม่ลาวฝั่งขวา	0.34	/	/
<b>ป่าอนุรักษ์เพิ่มเติม (ป่าโซน C)</b>			
ป่าแม่ปุนน้อยฯ	0.25	-	/

### กฎหมายที่เกี่ยวข้อง

- พระราชบัญญัติ ป่าสงวนแห่งชาติ พ.ศ.2507 มาตรา 17  
จะต้องยื่นคำขออนุญาตเข้าไปศึกษาหรือวิจัยทางวิชาการในเขตป่าสงวนแห่งชาติ  
หากมีการศึกษาผลกระทบต่อสิ่งแวดล้อมของทางเลี้ยวเมือง
- พระราชบัญญัติ ป่าสงวนแห่งชาติ (ฉบับที่ 4) พ.ศ.2559 มาตรา 13/1  
ในระยะก่อนก่อสร้างต้องขออนุญาตใช้ประโยชน์ในเขตป่าสงวนแห่งชาติ

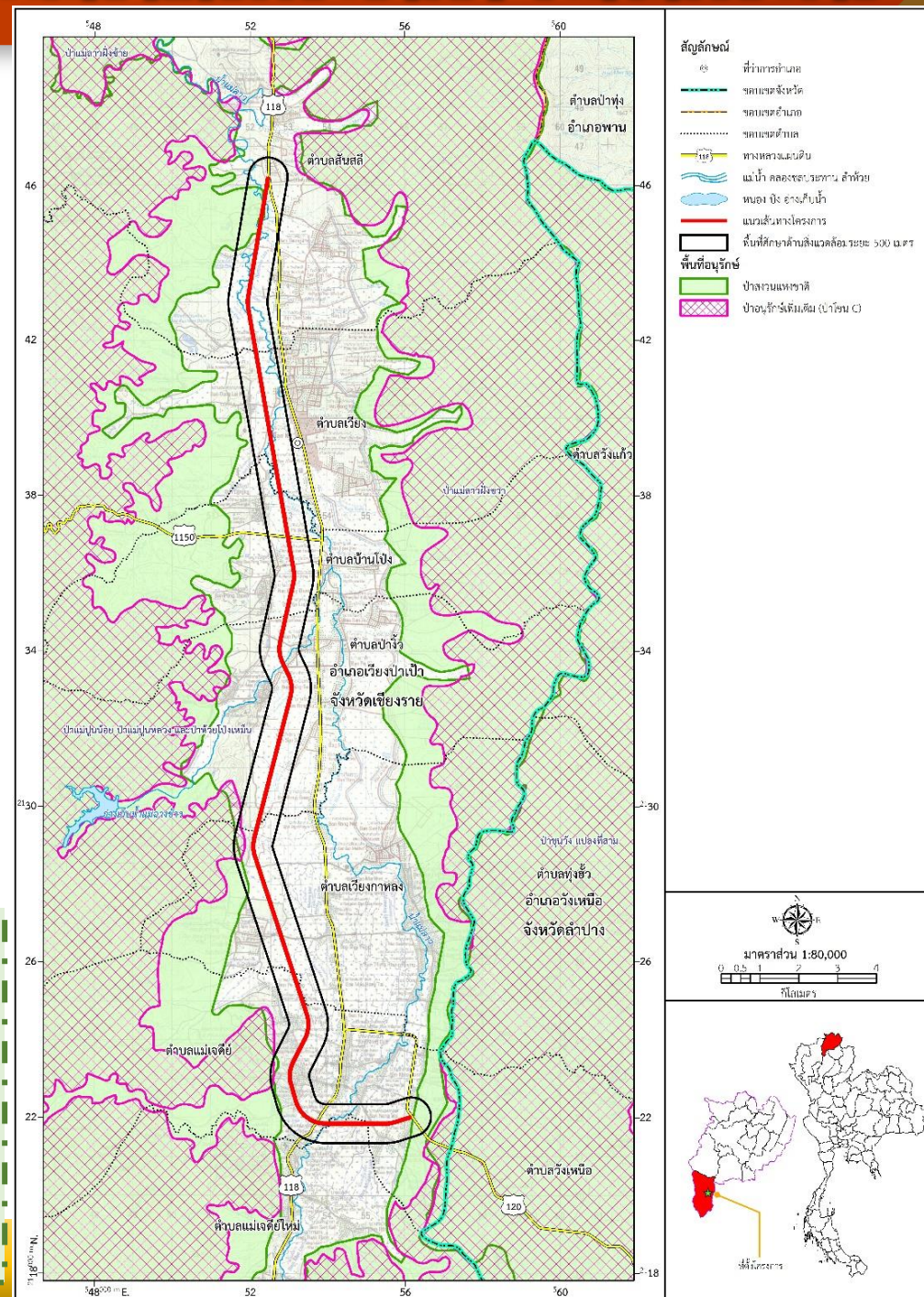



# พื้นที่อำเภอเวียงป่าเป้า จังหวัดเชียงราย

การตรวจสอบข้อจำกัดด้านสิ่งแวดล้อม  
และพื้นที่อ่อนไหวด้านสิ่งแวดล้อม

พื้นที่อนุรักษ์ตามมติกรม.

พื้นที่ชั้นคุณภาพลุ่มน้ำ (ลุ่มน้ำโขงเหนือ)

ชั้นคุณภาพลุ่มน้ำ	หมายเหตุ
ชั้นคุณภาพลุ่มน้ำชั้นที่ 2	อยู่ในระยะ 500 เมตร
ชั้นคุณภาพลุ่มน้ำชั้นที่ 3	ตัดผ่าน
ชั้นคุณภาพลุ่มน้ำชั้นที่ 4	ตัดผ่าน
ชั้นคุณภาพลุ่มน้ำชั้นที่ 5	ตัดผ่าน

## กฎหมายที่เกี่ยวข้อง

มติกรม. เรื่อง มติคณะกรรมการสิ่งแวดล้อมแห่งชาติ เรื่อง การกำหนดชั้นคุณภาพลุ่มน้ำภาคตะวันตก ภาคกลาง และลุ่มน้ำป่าสัก และการกำหนดชั้นคุณภาพลุ่มน้ำภาคเหนือและภาคตะวันออกเฉียงเหนือส่วนอื่น ๆ (ลุ่มน้ำชายแดน) (21 กุมภาพันธ์ 2538)

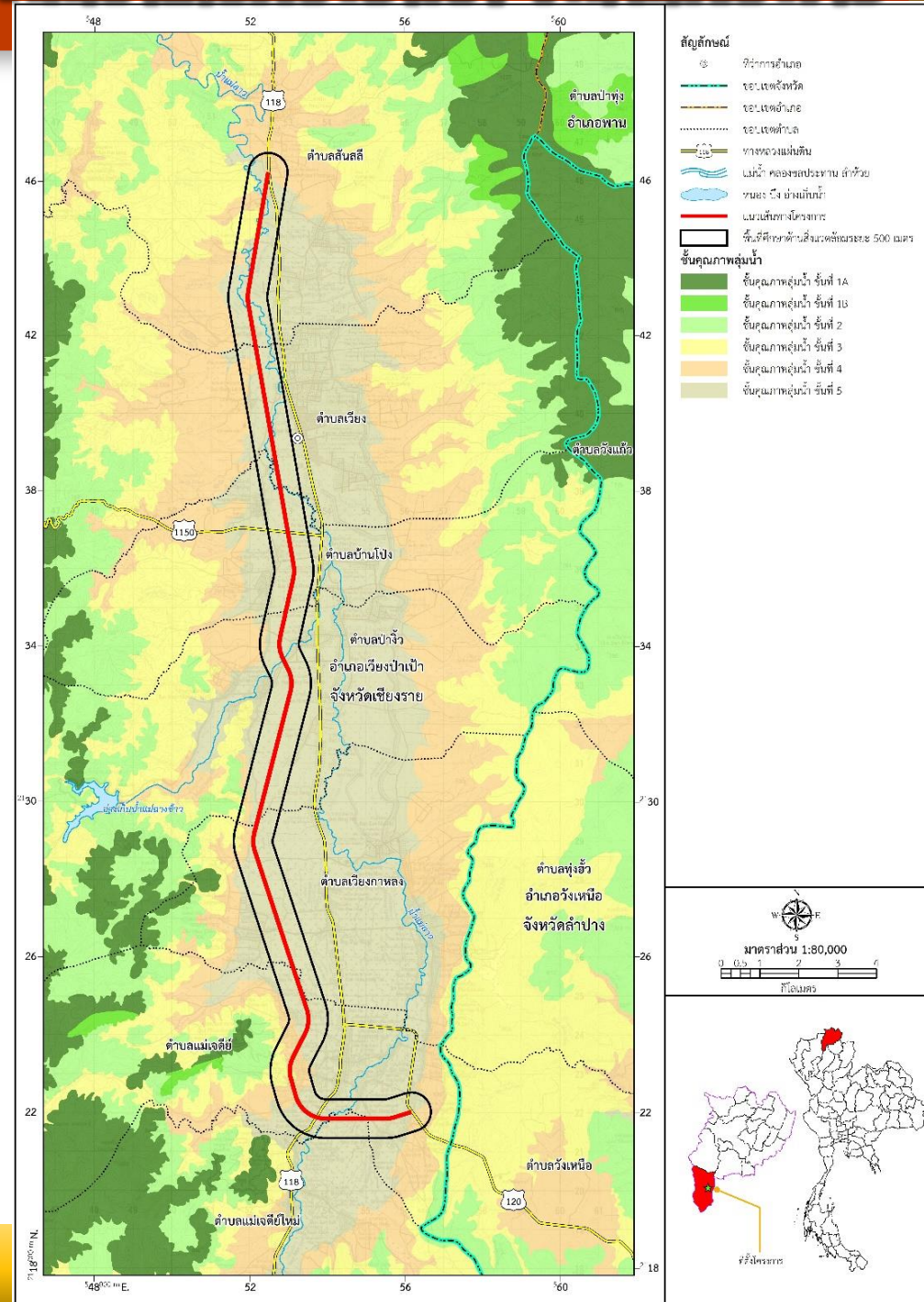

# การตรวจสอบข้อจำกัดด้านสิ่งแวดล้อม และพื้นที่อ่อนไหวด้านสิ่งแวดล้อม

# พื้นที่อำเภอเวียงป่าเป้า จังหวัดเชียงราย

โบราณสถาน แหล่งโบราณคดี



ขึ้นทะเบียน 1 แห่ง

ยังไม่ขึ้นทะเบียน 2 แห่ง

ลำดับ	รายชื่อ	ที่ตั้ง			รายละเอียด การขึ้นทะเบียน
		ตำบล	อำเภอ	จังหวัด	
1	วัดศรีสุทธาวาส	เวียง	เวียงป่าเป้า	เชียงราย	ขึ้นทะเบียน เล่ม 117 วันที่ 6 ตุลาคม 2543
2	คูเมืองเวียงป่าเป้า	เวียง	เวียงป่าเป้า	เชียงราย	ยังไม่ขึ้นทะเบียน
3	เมืองโบราณบ้านโป่งเหนือ	สันสลี	เวียงป่าเป้า	เชียงราย	ยังไม่ขึ้นทะเบียน

## กฎหมายที่เกี่ยวข้อง

ประกาศกระทรวงทรัพยากรธรรมชาติและสิ่งแวดล้อม เรื่อง กำหนดโครงการ  
กิจการ หรือการดำเนินการ ซึ่งต้องจัดทำรายงานการประเมินผลกระทบสิ่งแวดล้อม  
และหลักเกณฑ์ วิธีการ และเงื่อนไขในการจัดทำรายงานการประเมินผลกระทบ  
สิ่งแวดล้อม

ลำดับที่ 20 ข้อ 20.7 พื้นที่ที่ตั้งอยู่ใกล้โบราณสถาน แหล่งโบราณคดีแหล่ง  
ประวัติศาสตร์ หรืออุทยานประวัติศาสตร์ตามกฎหมายว่าด้วยโบราณสถาน โบราณวัตถุ  
ศิลปวัตถุและพิพิธภัณฑสถานแห่งชาติ ในระยะทาง 1 กิโลเมตร ยกเว้นถนนผังเมือง  
ตามที่กำหนดไว้ในกฎหมายว่าด้วยการผังเมือง

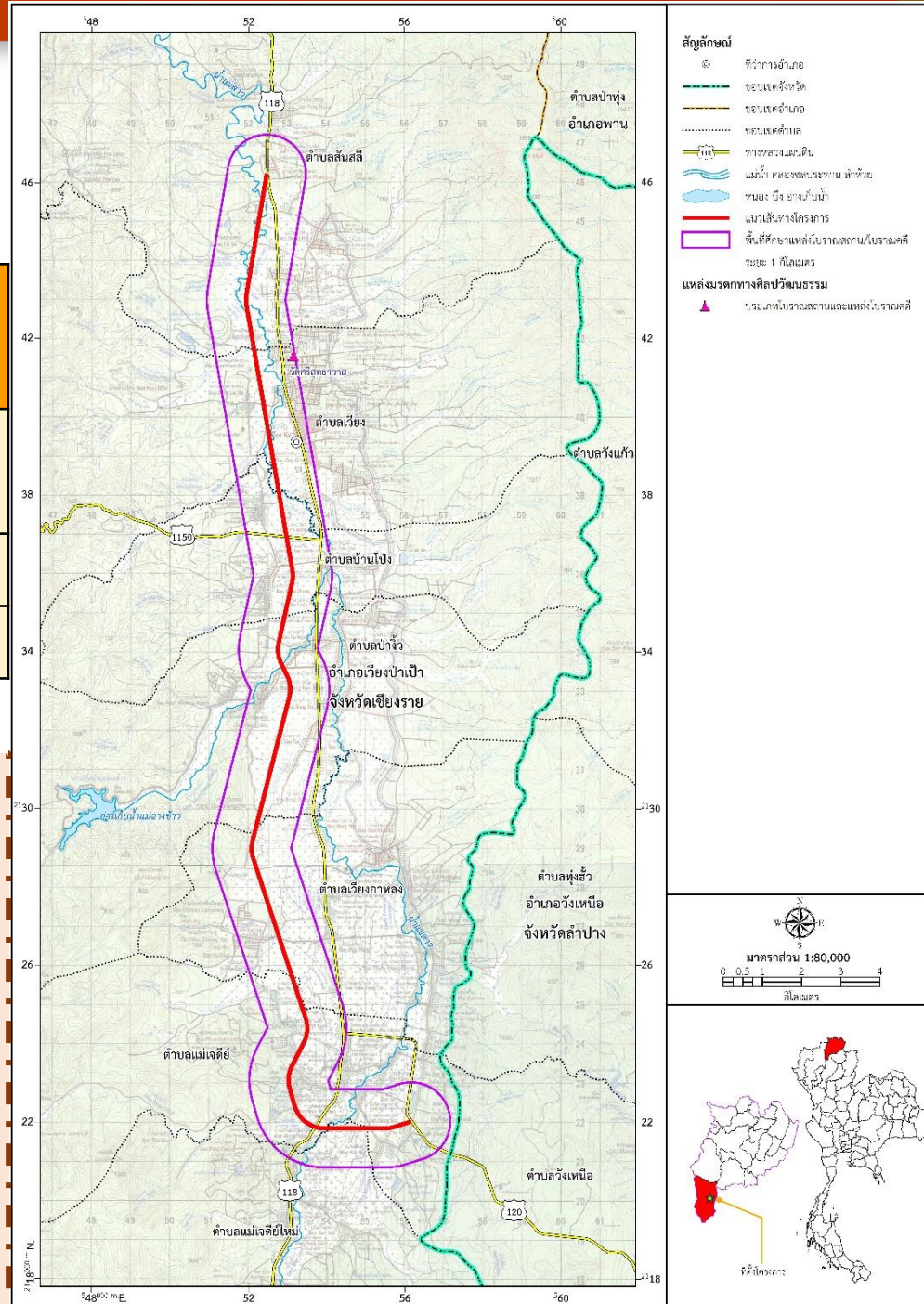



# พื้นที่อำเภอเวียงป่าเป้า จังหวัดเชียงราย

การตรวจสอบข้อจำกัดด้านสิ่งแวดล้อม  
และพื้นที่อ่อนไหวด้านสิ่งแวดล้อม

พื้นที่อ่อนไหวด้านสิ่งแวดล้อม

ศาสนสถาน 9 แห่ง

เช่น คริสตจักรปกป้องกิตติคุณ  
วัดม่อนนางเหลียว วัดป่าแจะ

สถานศึกษา 5 แห่ง

เช่น ร.ร.บ้านโป่งเทวี ร.ร.บ้านป่าจั่น ร.ร.แม่เจดีย์วิทยาคม

สถานพยาบาล 1 แห่ง

ได้แก่ รพ.สต.บ้านโป่งเทวี

ชุมชน/หมู่บ้าน 28 แห่ง

เช่น หมู่ 10 บ้านสันป่าปอ ชุมชนหัวเวียง  
หมู่ 1 บ้านป่าจัว

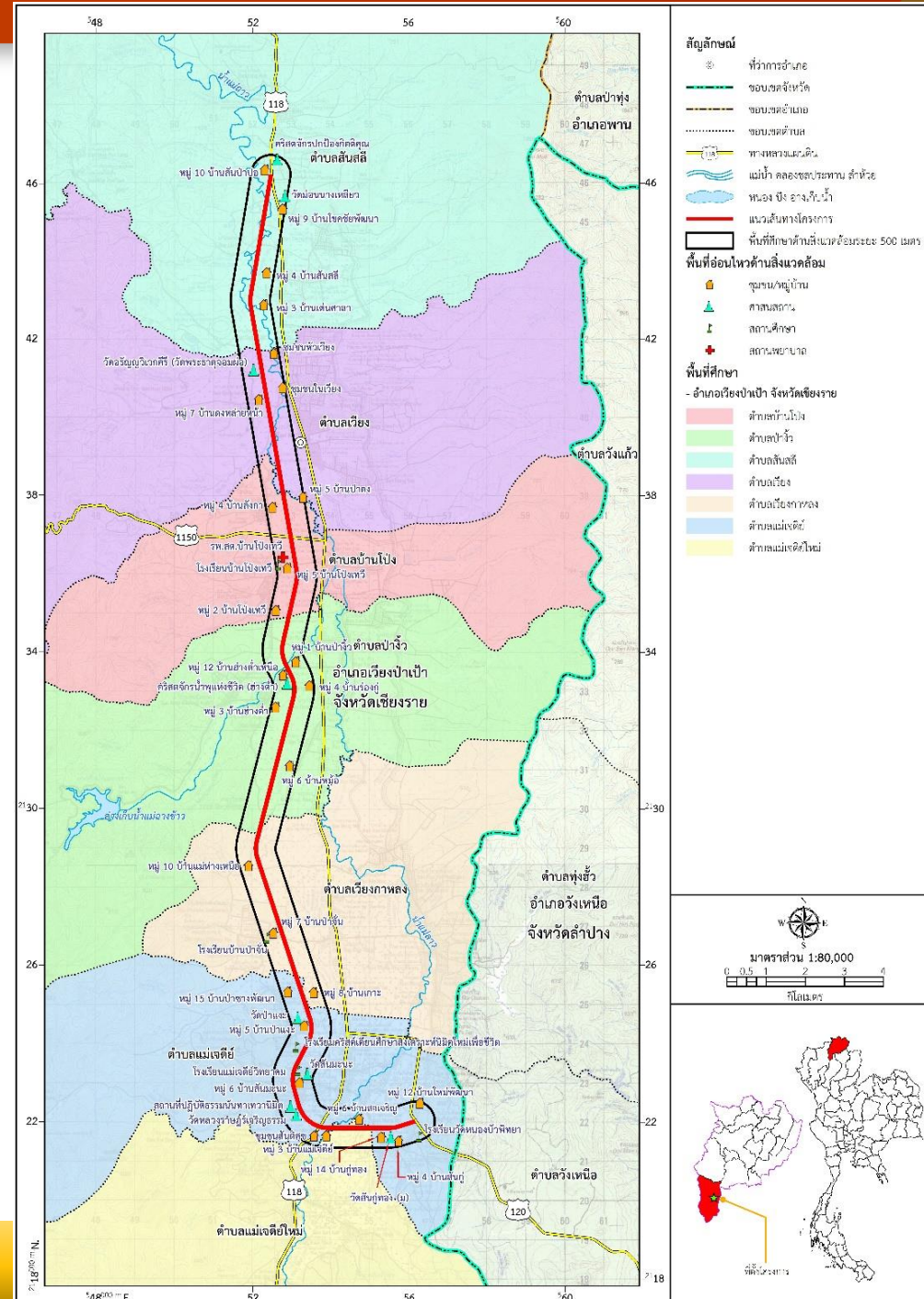



## 2. พื้นที่อำเภอแม่จัน จังหวัดเชียงราย

● กรุงเทพมหานคร  
และปริมณฑล





# พื้นที่อำเภอแม่จัน จังหวัดเชียงราย

## พื้นที่ศึกษาด้านสิ่งแวดล้อม

พื้นที่ศึกษาระยะ 1 กิโลเมตร จากกึ่งกลางแนวเส้นทางโครงการ

พื้นที่ศึกษาระยะ 500 เมตร จากกึ่งกลางแนวเส้นทางโครงการ

แนวเส้นทางโครงการ

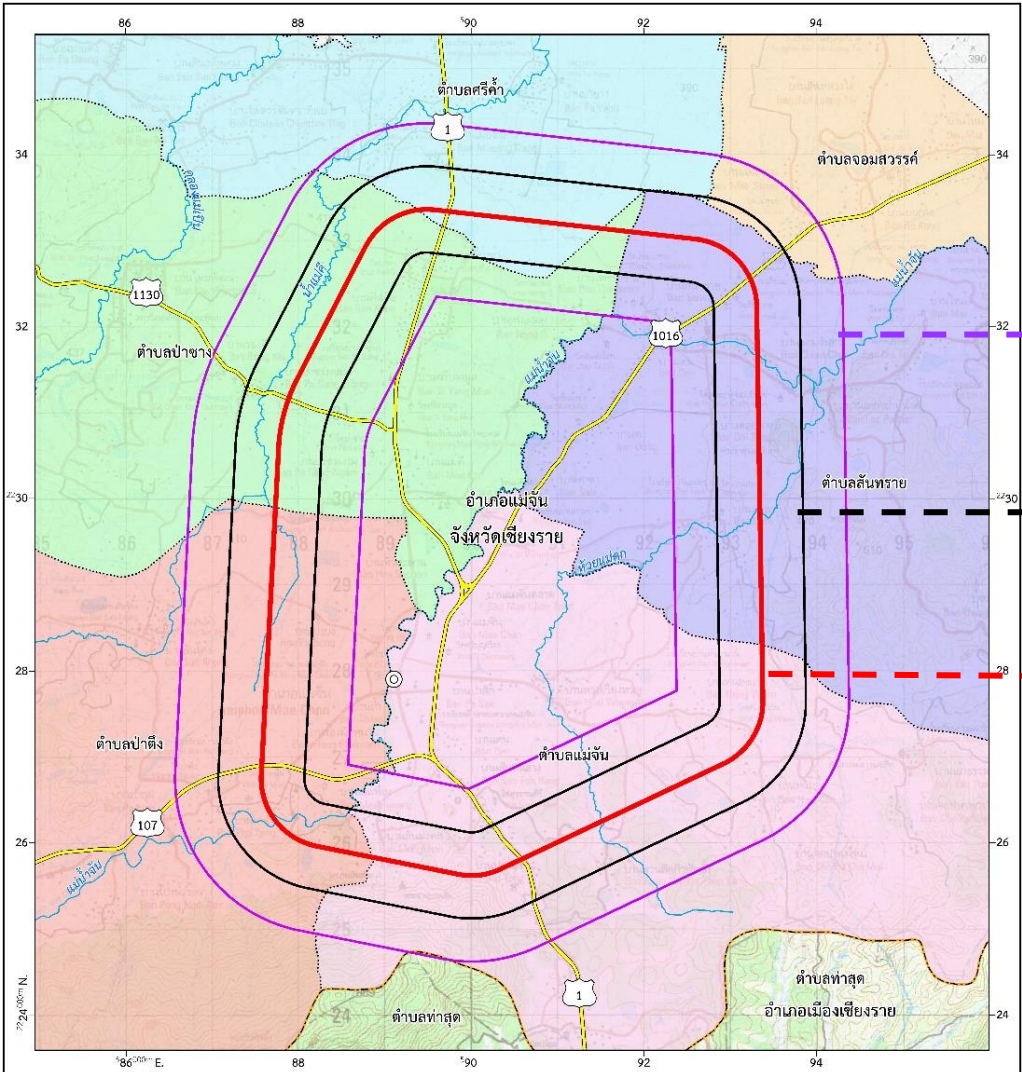

- สัญลักษณ์**
- ที่ว่าการอำเภอ
  - ขอบเขตอำเภอ
  - รอยเขตตำบล
  - ทางหลวงแผ่นดิน
  - แม่น้ำ คลองชลประทาน ลำห้วย
  - หนอง บึง อ่างเก็บน้ำ
  - แนวเส้นทางโครงการ
  - พื้นที่ศึกษาสิ่งแวดล้อมระยะ 500 เมตร
  - พื้นที่ศึกษาสิ่งแวดล้อม/โบราณคดีระยะ 1 กิโลเมตร
- พื้นที่ศึกษา**
- อำเภอแม่จัน จังหวัดเชียงราย
  - ตำบลจอมสวรรค์
  - ตำบลป่าซาง
  - ตำบลป่าตึง
  - ตำบลศรีคำ
  - ตำบลสันทราย
  - ตำบลแม่จัน

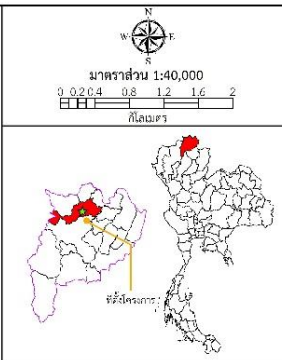

ตำบล	อำเภอ	จังหวัด
แม่จัน	แม่จัน	เชียงราย
ป่าตึง		
ป่าซาง		
ศรีคำ		
สันทราย		
จอมสวรรค์		
6	1	1





## การตรวจสอบข้อจำกัดด้านสิ่งแวดล้อมและพื้นที่อ่อนไหวด้านสิ่งแวดล้อม

1

พื้นที่อนุรักษ์ตามกฎหมาย  
และตามมติกรม.

2

พื้นที่อ่อนไหวด้านสิ่งแวดล้อม



# พื้นที่อำเภอแม่จัน จังหวัดเชียงราย

การตรวจสอบข้อจำกัดด้านสิ่งแวดล้อม  
และพื้นที่อ่อนไหวด้านสิ่งแวดล้อม

## พื้นที่อนุรักษ์ตามกฎหมายและตามมติกรม.

พื้นที่อนุรักษ์ตามกฎหมาย	พื้นที่ (ตร.กม.)	แนวตัดผ่าน	อยู่ในพื้นที่ ศึกษาระยะ 500 เมตร
<b>ป่าสงวนแห่งชาติ</b>			
ป่าแม่ข้าวต้มและป่าห้วยลึก	0.44	-	/
<b>ป่าอนุรักษ์เพิ่มเติม (ป่าโซน C)</b>			
ป่าแม่ข้าวต้มและป่าห้วยลึก	0.38	-	/

### กฎหมายที่เกี่ยวข้อง

- พระราชบัญญัติ ป่าสงวนแห่งชาติ พ.ศ.2507 มาตรา 17  
จะต้องยื่นคำขออนุญาตเข้าไปศึกษาหรือวิจัยทางวิชาการในเขตป่าสงวนแห่งชาติ  
หากมีการศึกษาผลกระทบต่อสิ่งแวดล้อมของทางเลี้ยวเมือง

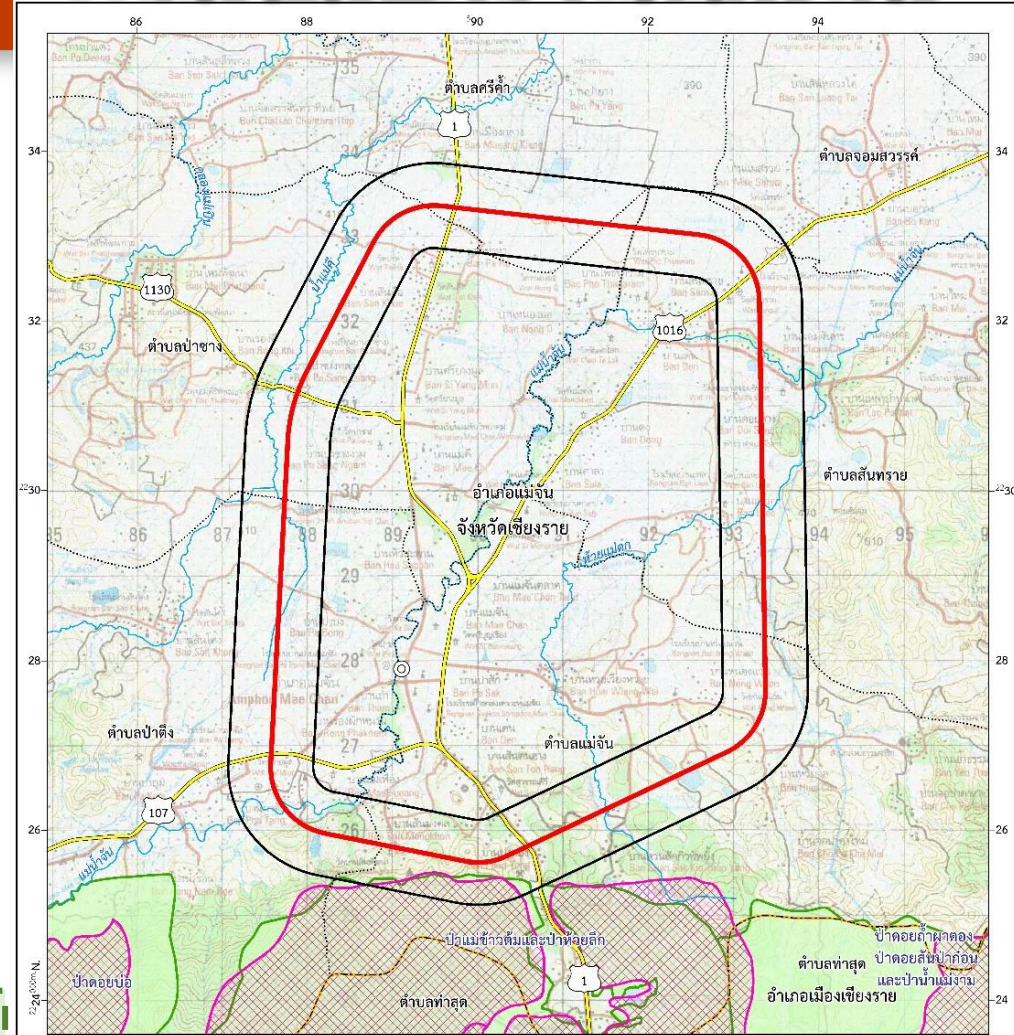

**สัญลักษณ์**

- ๑๖ ที่ว่าการอำเภอ
- ขอบเขตอำเภอ
- ขอบเขตตำบล
- 1 ทางหลวงแผ่นดิน
- แม่น้ำ-คลองชลประทาน ลำน้ำ
- หนอง บึง ลำน้ำ
- แนวเส้นทางโครงการ
- พื้นที่ศึกษาด้านสิ่งแวดล้อมระยะ 500 เมตร

**พื้นที่อนุรักษ์**

- ป่าสงวนแห่งชาติ
- ป่าอนุรักษ์เพิ่มเติม (ป่าโซน C)

มาตราส่วน 1:40,000  
0 0.2 0.4 0.8 1.2 1.6 2  
กิโลเมตร

จังหวัดเชียงราย



# พื้นที่อำเภอแม่จัน จังหวัดเชียงราย

การตรวจสอบข้อจำกัดด้านสิ่งแวดล้อมและพื้นที่อ่อนไหวด้านสิ่งแวดล้อม

พื้นที่อนุรักษ์ตามมติกรม.

พื้นที่ชั้นคุณภาพลุ่มน้ำ (ลุ่มน้ำโขงเหนือ)

ชั้นคุณภาพลุ่มน้ำ	หมายเหตุ
ชั้นคุณภาพลุ่มน้ำชั้นที่ 1A	อยู่ในระยะ 500 เมตร
ชั้นคุณภาพลุ่มน้ำชั้นที่ 2	ตัดผ่าน
ชั้นคุณภาพลุ่มน้ำชั้นที่ 3	ตัดผ่าน
ชั้นคุณภาพลุ่มน้ำชั้นที่ 4	ตัดผ่าน
ชั้นคุณภาพลุ่มน้ำชั้นที่ 5	ตัดผ่าน

## กฎหมายที่เกี่ยวข้อง

- มติกรม. เรื่อง มติคณะกรรมการสิ่งแวดล้อมแห่งชาติ เรื่อง การกำหนดชั้นคุณภาพลุ่มน้ำภาคตะวันตก ภาคกลาง และลุ่มน้ำป่าสัก และการกำหนดชั้นคุณภาพลุ่มน้ำภาคเหนือและภาคตะวันออกเฉียงเหนือส่วนอื่น ๆ (ลุ่มน้ำชายแดน) (21 กุมภาพันธ์ 2538)
- ประกาศกระทรวงทรัพยากรธรรมชาติและสิ่งแวดล้อม เรื่อง กำหนดโครงการ กิจการ หรือการดำเนินการ ซึ่งต้องจัดทำรายงานการประเมินผลกระทบสิ่งแวดล้อม และหลักเกณฑ์ วิธีการ และเงื่อนไขในการจัดทำรายงานการประเมินผลกระทบสิ่งแวดล้อม ลำดับที่ 20 ข้อ 20.3 พื้นที่ที่คณะกรรมการมีมติเห็นชอบกำหนดให้เป็นพื้นที่ชั้นคุณภาพลุ่มน้ำชั้นที่ 2

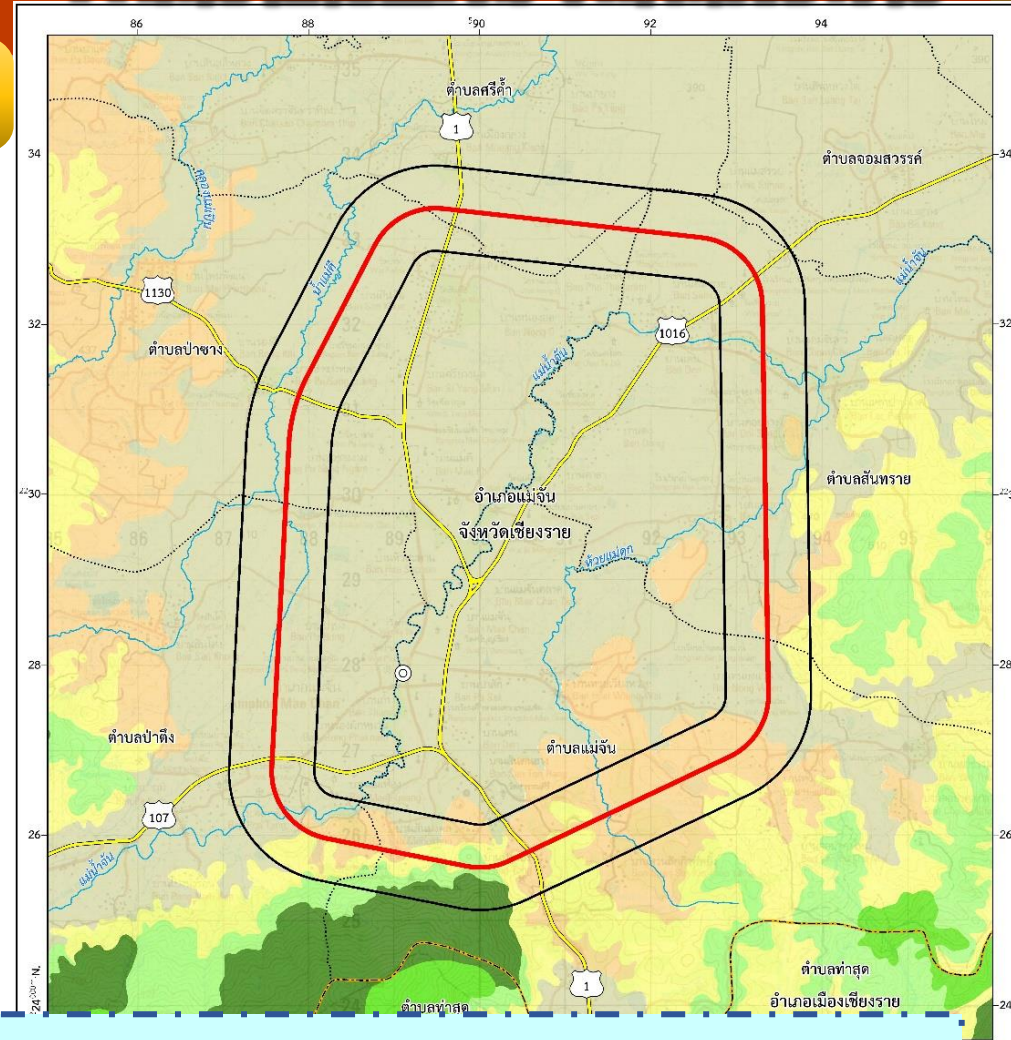



# พื้นที่อำเภอแม่จัน จังหวัดเชียงราย

การตรวจสอบข้อจำกัดด้านสิ่งแวดล้อม  
และพื้นที่อ่อนไหวด้านสิ่งแวดล้อม

พื้นที่อ่อนไหวด้านสิ่งแวดล้อม

ศาสนสถาน 10 แห่ง

เช่น วัดสุวรรณคีรี คริสตจักรแม่จัน วัดจอมจันท์

สถานศึกษา 1 แห่ง

ได้แก่ โรงเรียนสันทราย(พรหมณีวิทยา)

สถานพยาบาล 1 แห่ง

ได้แก่ รพ.สต.ป่าตึง

ชุมชน/หมู่บ้าน 24 แห่ง

เช่น ชุมชนปงตอง-ต้นฮ้าง หมู่ 5 บ้านเฟื่อง  
หมู่ 2 บ้านสันทรายน้อย

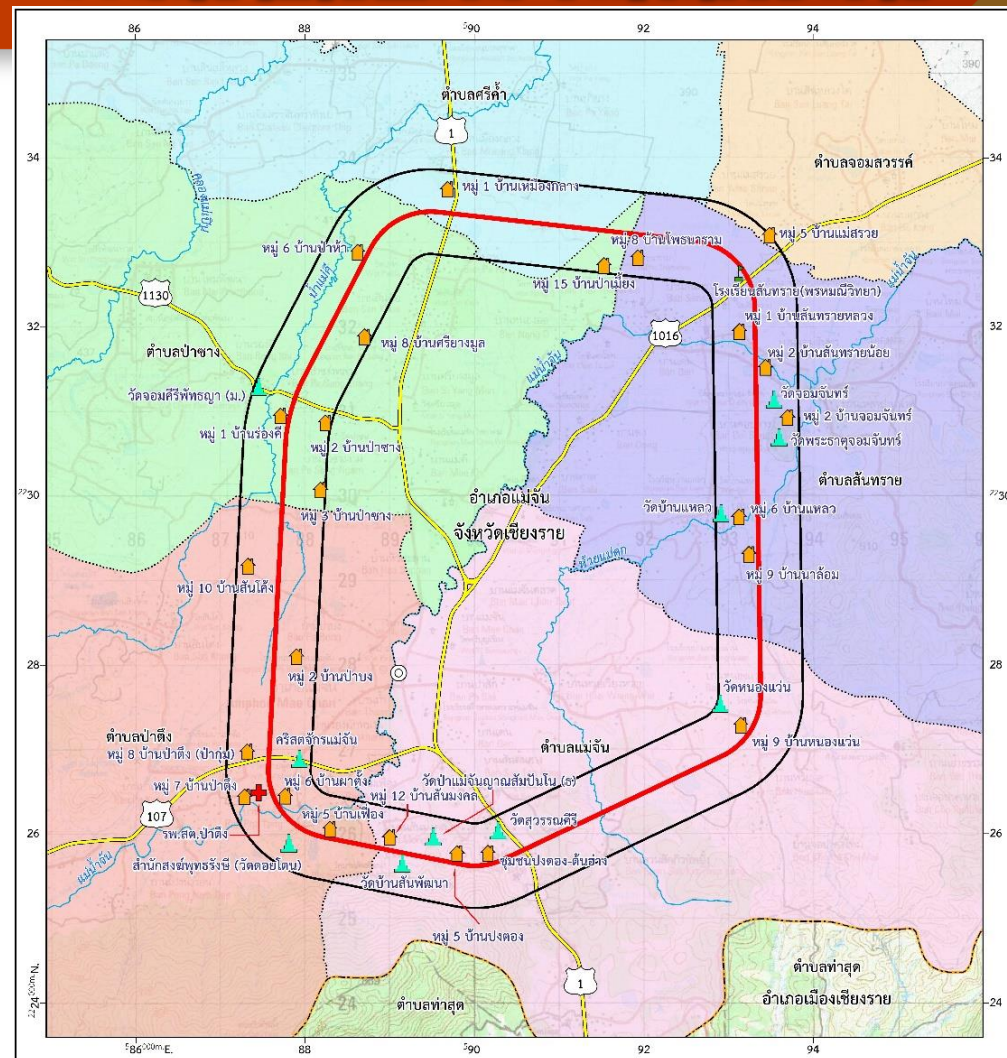

<b>สัญลักษณ์</b> ชุมชน/หมู่บ้าน ศาสนสถาน สถานพยาบาล	<b>พื้นที่ศึกษา</b> - อำเภอแม่จัน จังหวัดเชียงราย ตำบลจอมสวรรค์ ตำบลป่าตึง ตำบลศรีคำ ตำบลสันทราย ตำบลแม่จัน	มาตรการ 1:40,000 0 0.2 0.4 0.8 1.2 1.6 2 กิโลเมตร 
--	---	---



### 3. พื้นที่อำเภอเทิง จังหวัดเชียงราย





# พื้นที่อำเภอเทิง จังหวัดเชียงราย

## พื้นที่ศึกษาด้านสิ่งแวดล้อม

▶ พื้นที่ศึกษาระยะ 1 กิโลเมตร จากกึ่งกลางแนวเส้นทางโครงการ

▶ พื้นที่ศึกษาระยะ 500 เมตร จากกึ่งกลางแนวเส้นทางโครงการ

▶ แนวเส้นทางโครงการ

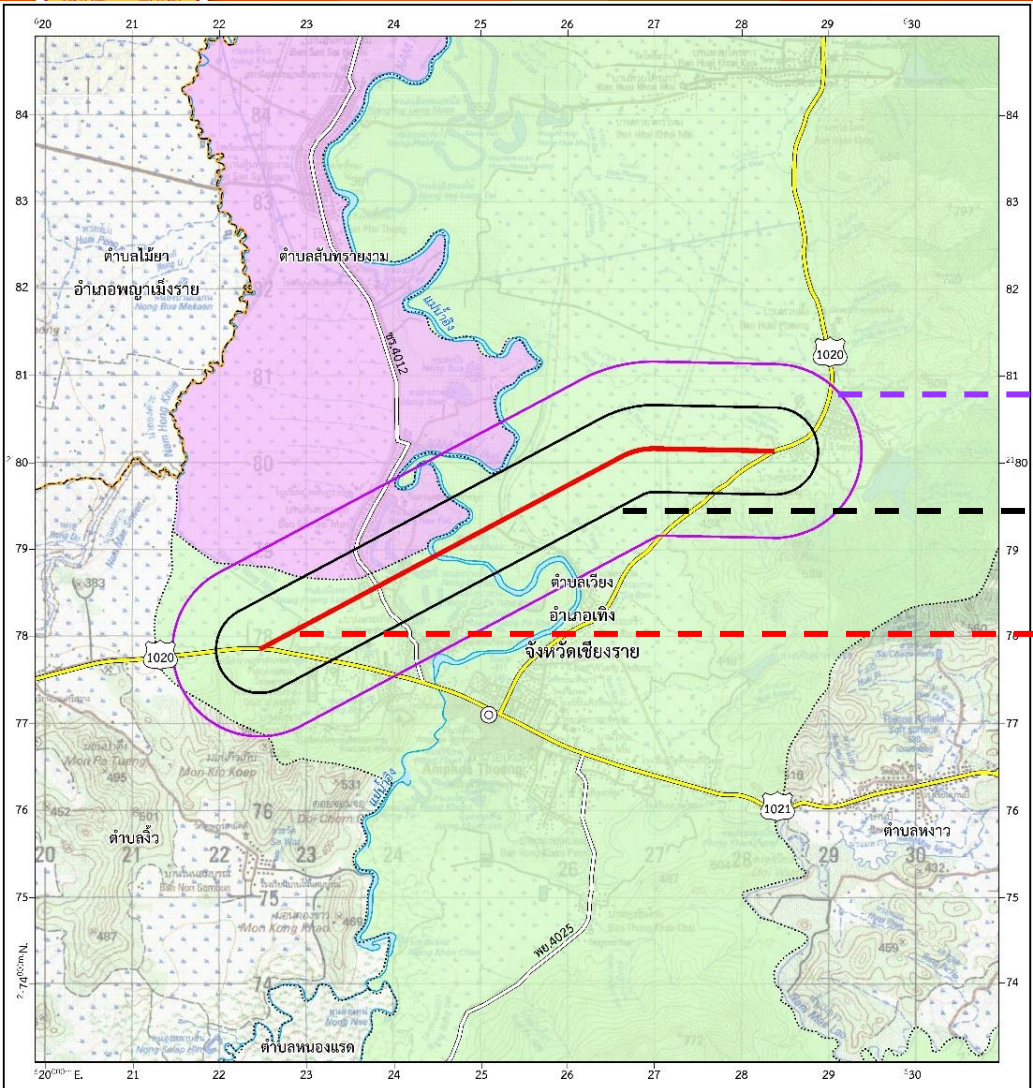

- สัญลักษณ์**
- ⊙ วิศวกรรมการอำเภอ
  - ขอบเขตอำเภอ
  - ⋯ ขอบเขตตำบล
  - ทางหลวงแผ่นดิน
  - ทางหลวงชนบท
  - แม่น้ำ คลองชลประทาน ลำห้วย
  - หนอง บึง อ่างเก็บน้ำ
  - แนวเส้นทางโครงการ
  - พื้นที่ศึกษาด้านสิ่งแวดล้อมระยะ 500 เมตร
  - พื้นที่ศึกษาด้านสิ่งแวดล้อมระยะ 1 กิโลเมตร
- พื้นที่ศึกษา**
- อำเภอเทิง จังหวัดเชียงราย
  - ตำบลสันทรายงาม
  - ตำบลเวียง

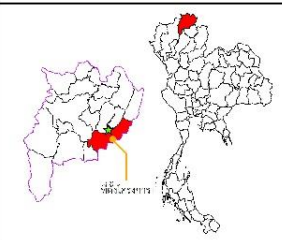

ตำบล	อำเภอ	จังหวัด
เวียง	เทิง	เชียงราย
สันทรายงาม		
2	1	1



## การตรวจสอบข้อจำกัดด้านสิ่งแวดล้อมและพื้นที่อ่อนไหวด้านสิ่งแวดล้อม

1

พื้นที่อนุรักษ์ตามกฎหมาย  
และตามมติกรม.

2

โบราณสถาน แหล่งโบราณคดี

3

พื้นที่อ่อนไหวด้านสิ่งแวดล้อม



# พื้นที่อำเภอเทิง จังหวัดเชียงราย

การตรวจสอบข้อจำกัดด้านสิ่งแวดล้อม  
และพื้นที่อ่อนไหวด้านสิ่งแวดล้อม

## พื้นที่อนุรักษ์ตามกฎหมายและตามมติกรม.

พื้นที่อนุรักษ์ตามกฎหมาย	พื้นที่ (ตร.กม.)	แนวตัดผ่าน	อยู่ในพื้นที่ คีกรระยะ 500 เมตร
ป่าสงวนแห่งชาติ			
ป่าดอยม่อนปู่เฒ่า และป่าดอยม่อนหินขาว	0.20	-	/
ป่าอนุรักษ์เพิ่มเติม (ป่าโซน C)			
ป่าดอยม่อนปู่เฒ่า ฯ	0.10	-	/

### กฎหมายที่เกี่ยวข้อง

- พระราชบัญญัติ ป่าสงวนแห่งชาติ พ.ศ.2507 มาตรา 17  
จะต้งยื่นคำขออนุญาตเข้าไปศึกษาหรือวิจัยทางวิชาการในเขตป่าสงวนแห่งชาติ หากมีการศึกษาผลกระทบต่อสิ่งแวดล้อมของทางเลี้ยงเมือง

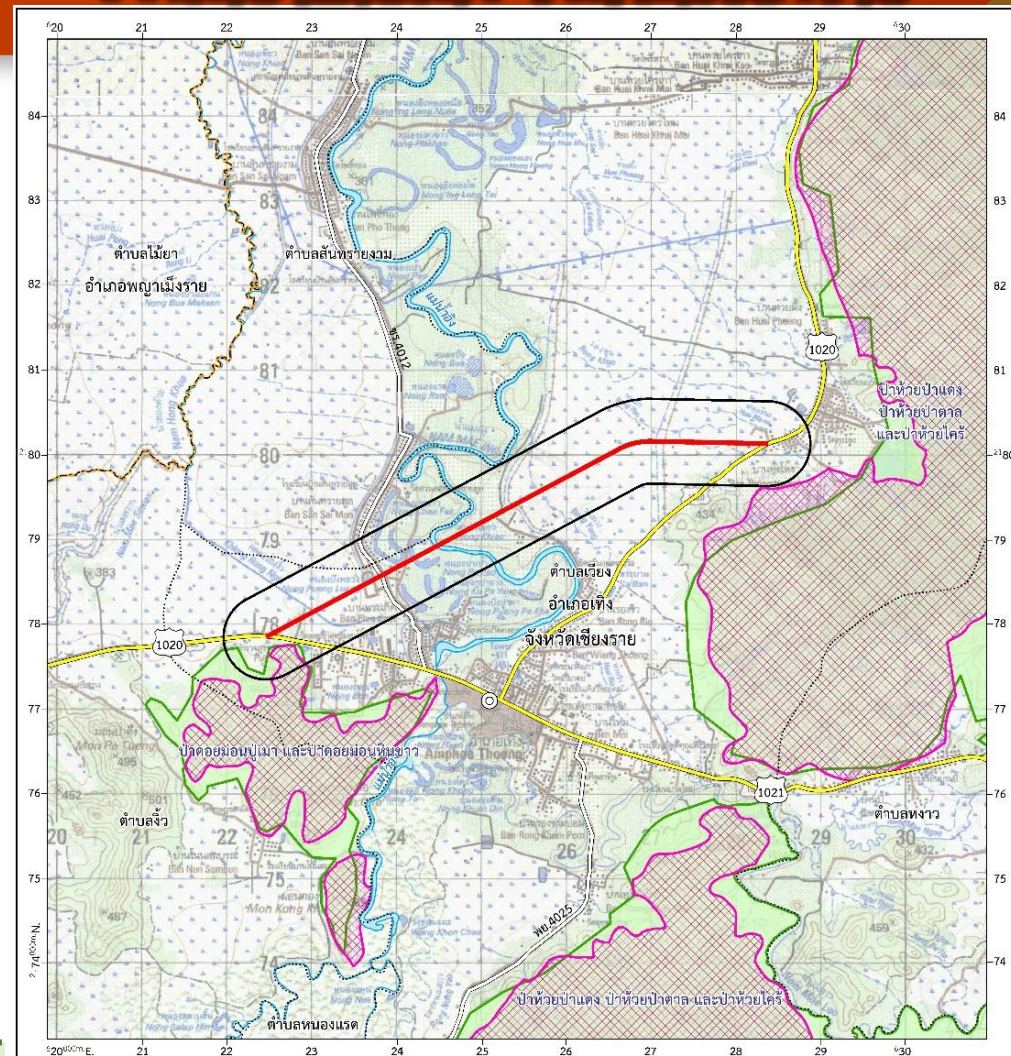

**สัญลักษณ์**

- ที่ว่าการอำเภอ
- เขตเทศบาล
- เขตตำบล
- ทางหลวงแผ่นดิน
- ทางหลวงชนบท
- แนวรั้ว สลลจระเขยวน สี่หวัด
- หนอง ที่ ว่างเก็บน้ำ
- แนวรั้วนาโครงการ
- พื้นที่ศึกษา รั้วสิ่งแวดล้อมระยะ 500 เมตร

**พื้นที่อนุรักษ์**

- ป่าสงวนแห่งชาติ
- ป่าอนุรักษ์เพิ่มเติม (ป่าโซน C)

มาตราส่วน 1:40,000  
0 0.2 0.4 0.8 1.2 1.6 2  
กิโลเมตร





# พื้นที่อำเภอเทิง จังหวัดเชียงราย

การตรวจสอบข้อจำกัดด้านสิ่งแวดล้อม  
และพื้นที่อ่อนไหวด้านสิ่งแวดล้อม

พื้นที่อนุรักษ์ตามมติกรม.

พื้นที่ชั้นคุณภาพลุ่มน้ำ (ลุ่มน้ำโขงเหนือ)

ชั้นคุณภาพลุ่มน้ำ	หมายเหตุ
ชั้นคุณภาพลุ่มน้ำชั้นที่ 3	อยู่ในระยะ 500 เมตร
ชั้นคุณภาพลุ่มน้ำชั้นที่ 4	ตัดผ่าน
ชั้นคุณภาพลุ่มน้ำชั้นที่ 5	ตัดผ่าน

## กฎหมายที่เกี่ยวข้อง

มติกรม. เรื่อง มติคณะกรรมการสิ่งแวดล้อมแห่งชาติ เรื่อง การกำหนดชั้นคุณภาพลุ่มน้ำภาคตะวันตก ภาคกลาง และลุ่มน้ำป่าสัก และการกำหนดชั้นคุณภาพลุ่มน้ำภาคเหนือและภาคตะวันออกเฉียงเหนือส่วนอื่น ๆ (ลุ่มน้ำชายแดน) (21 กุมภาพันธ์ 2538)

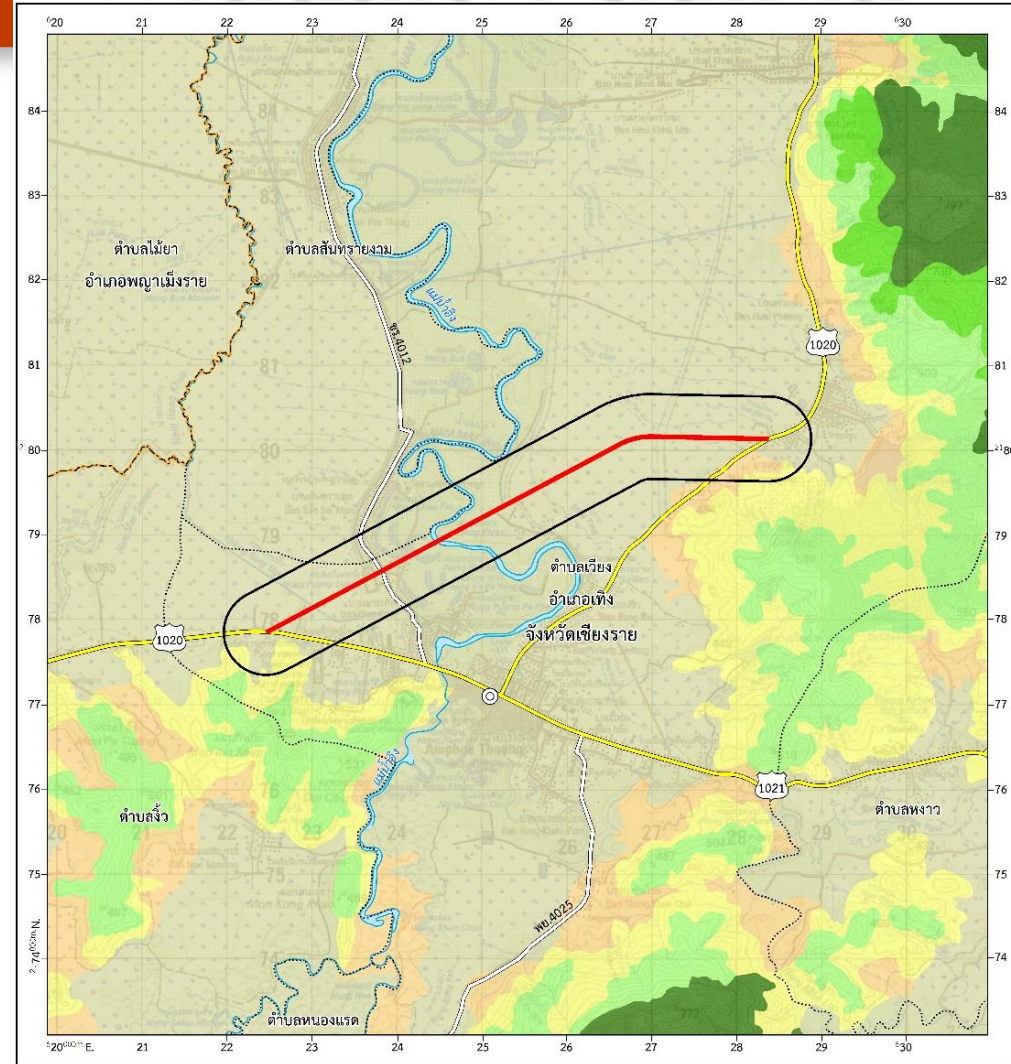

**สัญลักษณ์**

- ๑๑ สัญลักษณ์
- เขตเทศบาล
- เขตตำบล
- ทางหลวงแผ่นดิน
- ทางหลวงชนบท
- แม่น้ำ คลองชลประทาน อ่างเก็บน้ำ
- หนอง บึง อ่างเก็บน้ำ
- เขื่อนเขื่อนกั้นลำน้ำ
- พื้นที่ศึกษาด้านสิ่งแวดล้อมระยะ 500 เมตร

**ชั้นคุณภาพลุ่มน้ำ**

- ชั้นคุณภาพลุ่มน้ำ ชั้นที่ 1A
- ชั้นคุณภาพลุ่มน้ำ ชั้นที่ 1B
- ชั้นคุณภาพลุ่มน้ำ ชั้นที่ 2
- ชั้นคุณภาพลุ่มน้ำ ชั้นที่ 3
- ชั้นคุณภาพลุ่มน้ำ ชั้นที่ 4
- ชั้นคุณภาพลุ่มน้ำ ชั้นที่ 5

มาตราส่วน 1:40,000

0 0.2 0.4 0.8 1.2 1.6 2 กิโลเมตร

จังหวัดเชียงราย



# พื้นที่อำเภอเทิง จังหวัดเชียงราย

การตรวจสอบข้อจำกัดด้านสิ่งแวดล้อม  
และพื้นที่อ่อนไหวด้านสิ่งแวดล้อม

โบราณสถาน แหล่งโบราณคดี → ยังไม่ขึ้นทะเบียน 1 แห่ง

ลำดับ	รายชื่อ	ที่ตั้ง			รายละเอียด การขึ้นทะเบียน
		ตำบล	อำเภอ	จังหวัด	
1	วัดพระธาตุศรี มหาโพธิ์	เวียง	เทิง	เชียงราย	ยังไม่ขึ้นทะเบียน

## กฎหมายที่เกี่ยวข้อง

ประกาศกระทรวงทรัพยากรธรรมชาติและสิ่งแวดล้อม เรื่อง กำหนดโครงการ  
กิจการ หรือการดำเนินการ ซึ่งต้องจัดทำรายงานการประเมินผลกระทบสิ่งแวดล้อม  
และหลักเกณฑ์ วิธีการ และเงื่อนไขในการจัดทำรายงานการประเมินผลกระทบ  
สิ่งแวดล้อม

ลำดับที่ 20 ข้อ 20.7 พื้นที่ที่ตั้งอยู่ใกล้โบราณสถาน แหล่งโบราณคดีแหล่ง  
ประวัติศาสตร์ หรืออุทยานประวัติศาสตร์ตามกฎหมายว่าด้วยโบราณสถาน โบราณวัตถุ  
ศิลปวัตถุและพิพิธภัณฑสถานแห่งชาติ ในระยะทาง 1 กิโลเมตร ยกเว้นถนนผังเมือง  
ตามที่กำหนดไว้ในกฎหมายว่าด้วยการผังเมือง

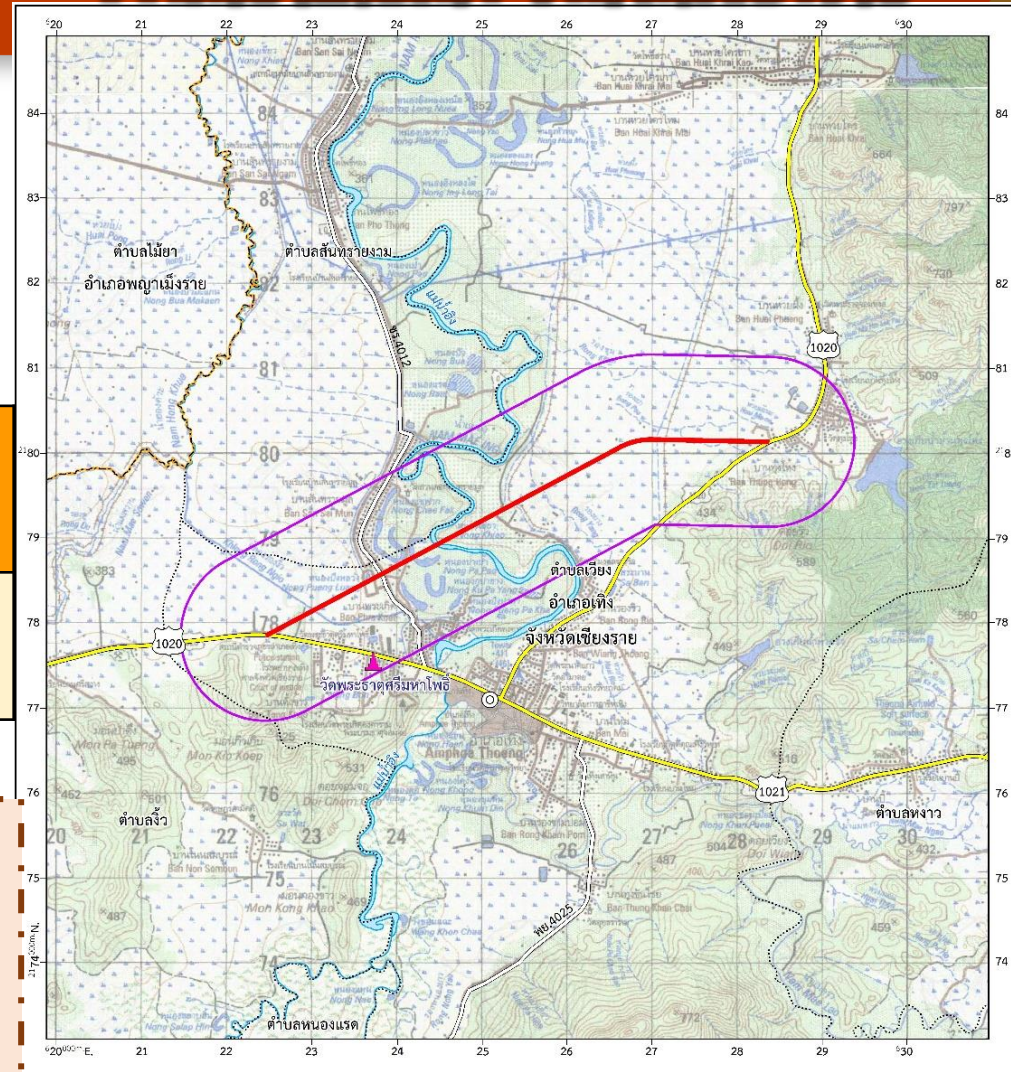

**สัญลักษณ์**

- ๑๑ ที่ว่าการอำเภอ
- รอยเขตอำเภอ
- ขอบเขตตำบล
- 1020 ทางหลวงแผ่นดิน
- ๓.๑๑2 ทางหลวงชนบท
- แม่น้ำ คลองชลประทาน ลำน้ำ
- หนอง บึง ลำคลองน้ำ
- แนวเส้นทางโครงการ
- พื้นที่ศึกษาแหล่งโบราณสถาน/โบราณคดีระยะ 1 กิโลเมตร
- แหล่งมรดกทางศิลปวัฒนธรรม
- ประภาคารโบราณสถานและแหล่งโบราณคดี

มาตราส่วน 1:40,000  
0 0.2 0.4 0.8 1.2 1.6 2  
กิโลเมตร



# พื้นที่อำเภอเทิง จังหวัดเชียงราย

การตรวจสอบข้อจำกัดด้านสิ่งแวดล้อม  
และพื้นที่อ่อนไหวด้านสิ่งแวดล้อม

## พื้นที่อ่อนไหวด้านสิ่งแวดล้อม



ศาสนสถาน 1 แห่ง  
ได้แก่ คริสตจักรเมืองเทิง



ชุมชน/หมู่บ้าน 7 แห่ง  
เช่น หมู่ 19 บ้านทุ่งเฉลิมพระเกียรติ  
หมู่ 2 บ้านตั้งข้าว  
หมู่ 14 บ้านพระเกิด

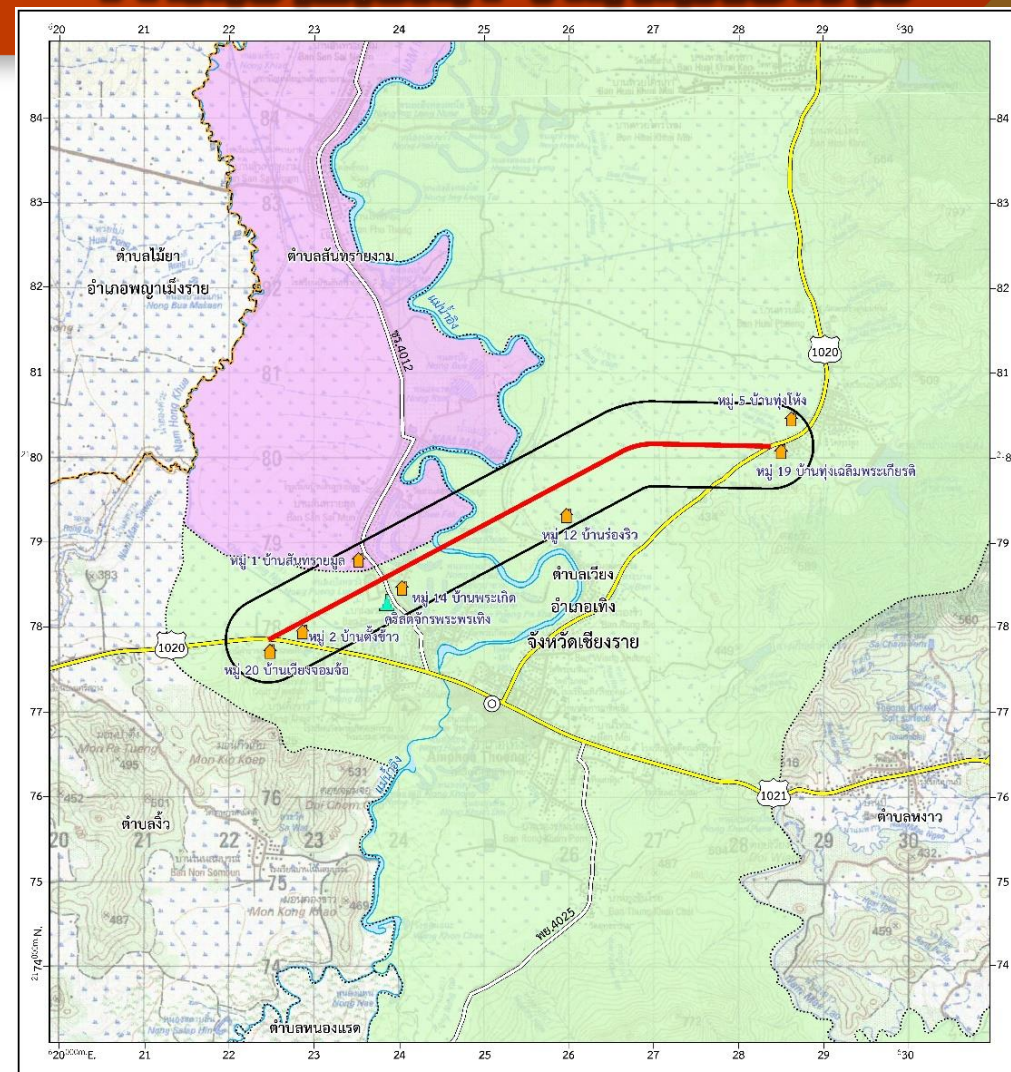

- สัญลักษณ์**
- ☸ ที่ว่าการอำเภอ
  - ขอบเขตตำบล
  - ขอบเขตหมู่บ้าน
  - 1020 ทางหลวงแผ่นดิน
  - 1022 ทางหลวงชนบท
  - แม่น้ำ ของชลประทาน ลำเหมือง
  - หนอง บึง ต่างน้ำ
  - แนวเส้นทางโครงการ
  - พื้นที่ศึกษาสิ่งแวดล้อมระยะ 500 เมตร
- พื้นที่ศึกษา**
- อำเภอเทิง จังหวัดเชียงราย
  - สีทองส้มระยะ 500 เมตร
  - ตำบลเวียง
- พื้นที่อ่อนไหวด้านสิ่งแวดล้อม**
- ชุมชนหมู่บ้าน
  - ศาสนสถาน

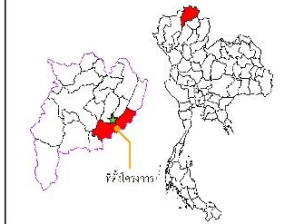
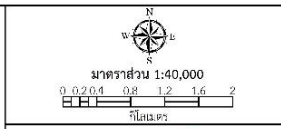



## แผนการดำเนินงานในขั้นต่อไป



### การตรวจสอบการ เข้าข่าย IEE/EIA

- เข้าข่ายจัดทำรายงานผลกระทบสิ่งแวดล้อมเบื้องต้น (IEE)
- เข้าข่ายจัดทำรายงานการประเมินผลกระทบสิ่งแวดล้อม (EIA)
- ไม่เข้าข่ายทั้ง IEE/EIA



### การจัดทำรายการตรวจสอบด้านสิ่งแวดล้อม (Environmental Checklist)

- ปัจจัยสิ่งแวดล้อม 37 ปัจจัย
- เสนอมาตรการป้องกัน แก้ไข และลดผลกระทบสิ่งแวดล้อมเบื้องต้น
- จัดทำแผนการจัดการด้านสิ่งแวดล้อม



# การมีส่วนร่วมของประชาชน

● กรุงเทพมหานคร  
และปริมณฑล



บริษัท เอ็ม เอ อี คอนซัลแตนท์ จำกัด



บริษัท ซิตี้ แพลน โปริฟายชันนอล จำกัด



บริษัท สรสมชาติ คอนซัลแตนท์ จำกัด



# แนวทางการดำเนินงานการมีส่วนร่วมของประชาชน



แนวทางการมีส่วนร่วมของประชาชนในกระบวนการจัดทำ  
รายงานการประเมินผลกระทบสิ่งแวดล้อมของสำนักงาน  
นโยบายและแผนทรัพยากรธรรมชาติและสิ่งแวดล้อม (สผ.)

พ.ศ. 2562



แนวทางการจัดทำแผนงานการมีส่วนร่วมของประชาชน  
ของกลุ่มงานสิ่งแวดล้อม สำนักแผนงาน กรมทางหลวง  
(ปรับปรุงครั้งที่ 4 : ตุลาคม พ.ศ.2563)



ระเบียบสำนักนายกรัฐมนตรี พ.ศ.2548  
ว่าด้วยการรับฟังความคิดเห็นของประชาชน



# การดำเนินงานการมีส่วนร่วมของประชาชน

การให้ข้อมูลข่าวสารและประชาสัมพันธ์โครงการ

## สื่อประชาสัมพันธ์โครงการ

### สื่อประกอบการประชุม

- แผ่นพับประชาสัมพันธ์ จำนวน 4 ชุด
- เอกสารประกอบการประชุม จำนวน 4 ชุด
- บอร์ดนิทรรศการ จำนวน 4 ชุด
- สื่อวีดิทัศน์ จำนวน 2 ชุด
- สไลด์ประกอบการบรรยาย (Power Point) จำนวน 4 ชุด

### สื่อออนไลน์

- เว็บไซต์โครงการ
- Facebook โครงการ
- Line Official ของโครงการ

### สื่อแจ้งวาระและสรุปผลการประชุม

- ประกาศแจ้งวาระการประชุม  
รับฟังความคิดเห็น
- ประกาศสรุปผลการประชุม  
รับฟังความคิดเห็น





# การดำเนินงานการมีส่วนร่วมของประชาชน

สื่อประชาสัมพันธ์โครงการ : สื่อออนไลน์



Website

[www.doh-bypass.com](http://www.doh-bypass.com)

มีผู้เข้าชมเว็บไซต์โครงการ จำนวน 5,098\* ครั้ง

หมายเหตุ : \*ข้อมูล ณ วันที่ 9 สิงหาคม 2566



Facebook Page

แผนพัฒนาทางเลี่ยงเมืองกรมทางหลวง

มีผู้ติดตามเฟสบุ๊กโครงการ จำนวน 69 คน



Line Official

[doh-bypass \(@021rouzs\)](https://line.me/tv/@021rouzs)

มีสมาชิกไลน์ออฟฟิเชียล จำนวน 561 คน







# การดำเนินงานการมีส่วนร่วมของประชาชน

การประชุมปฐมนิเทศโครงการ (สัมมนา ครั้งที่ 1)

วันที่ 3 มีนาคม พ.ศ.2566

ณ ห้องประชุมกมลทิพย์ ชั้น 2 โรงแรม เดอะ สุโกศล กรุงเทพฯ

การประชุมเพื่อชี้แจงผลการรวบรวมข้อมูลโครงการ (กลุ่มย่อย ครั้งที่ 1)

วันที่ 15 สิงหาคม – 8 กันยายน พ.ศ.2566

(จำนวน 30 กลุ่ม ครอบคลุม 50 โครงการ)

การประชุมเพื่อชี้แจงผลการจัดทำแผนพัฒนาทางหลวง (กลุ่มย่อย ครั้งที่ 2)

คาดว่าจะดำเนินการประมาณ เดือนธันวาคม พ.ศ.2566

การประชุมปัจฉิมนิเทศโครงการ (สัมมนา ครั้งที่ 2)

คาดว่าจะดำเนินการประมาณ เดือนกุมภาพันธ์ พ.ศ.2567

การประชาสัมพันธ์โครงการ

ผ่านเว็บไซต์โครงการ Facebook โครงการ Line Officialของโครงการ

และป้ายประชาสัมพันธ์โครงการ

ดำเนินการอย่างต่อเนื่องตั้งแต่เริ่มต้นจนถึงสิ้นสุดการศึกษาโครงการ



# ผลการดำเนินงานการมีส่วนร่วมของประชาชน

## การประชุมปฐมนิเทศโครงการ (สัมมนา ครั้งที่ 1)



# ผลการดำเนินงานการมีส่วนร่วมของประชาชน

## การประชุมปฐมนิเทศโครงการ (สัมมนา ครั้งที่ 1)

เมื่อวันศุกร์ที่ 3 มีนาคม 2566 เวลา 08.30 -12.00 น. ณ ห้องประชุมกมลทิพย์ ชั้น 2 โรงแรม เดอะ สุโกศล กรุงเทพฯ โดยได้รับเกียรติจากนายมนตรี เดชาสกุลสม รองอธิบดีฝ่ายวิชาการ เป็นประธานในการเปิดการประชุม และนายอาทิตย์ สืบศิริ วิริยะกุล วิศวกรโยธาชำนาญการพิเศษ กล่าวรายงานการประชุม มีผู้เข้าร่วมการประชุมทั้งสิ้น 158 คน



บรรยากาศการลงทะเบียน

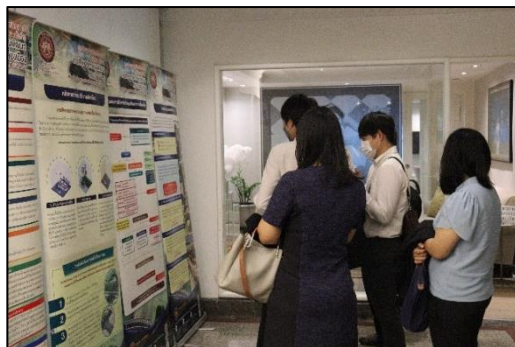

บรรยากาศการชมบอร์ดนิทรรศการ



นายอาทิตย์ สืบศิริวิริยะกุล  
วิศวกรโยธาชำนาญการพิเศษ  
กล่าวรายงานการประชุม



นายมนตรี เดชาสกุลสม  
รองอธิบดีฝ่ายวิชาการ  
ประธานเปิดการประชุม



กลุ่มบริษัทที่ปรึกษา  
นำเสนอรายละเอียดโครงการ



บรรยากาศผู้เข้าร่วมประชุม  
รับฟังการบรรยาย



การรับฟังความคิดเห็น

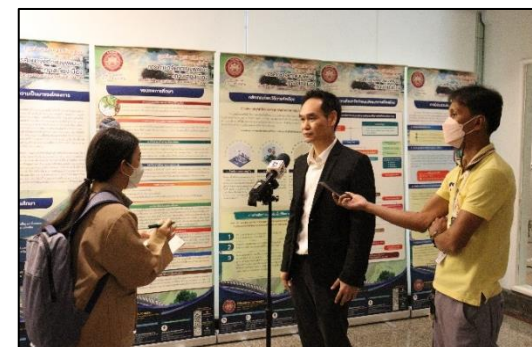

การให้ข้อมูลโครงการผ่านสื่อ



# ผลการดำเนินงานการมีส่วนร่วมของประชาชน

## การประชุมปฐมนิเทศโครงการ (สัมมนา ครั้งที่ 1)

จำนวนผู้เข้าร่วมประชุม		
หน่วยงาน	จำนวน (คน)	ร้อยละ
1. กลุ่มผู้ได้รับผลกระทบ <sup>1/</sup>		
2. หน่วยงานภายในกรมทางหลวง (หน่วยงานเจ้าของโครงการ)		
2.1 หน่วยงานส่วนกลางกรมทางหลวง	12	7.6
2.2 สำนักทางหลวง	14	8.9
2.3 แขวงทางหลวง	78	49.4
3. หน่วยงานที่ทำหน้าที่พิจารณารายงานการประเมินผลกระทบสิ่งแวดล้อม	0	0.0
4. หน่วยงานที่เกี่ยวข้อง		
4.1 หน่วยงานในกระทรวงคมนาคม	10	6.3
4.2 หน่วยงานราชการส่วนกลางที่เกี่ยวข้อง	29	18.4
4.3 หน่วยงานสาธารณูปโภค	6	3.8
5. องค์กรพัฒนาเอกชน และสถาบันการศึกษาภายในท้องถิ่น <sup>1/</sup>		
6. สื่อมวลชน <sup>2/</sup>	9	5.7
7. ประชาชนทั่วไปที่สนใจโครงการ <sup>2/</sup>	0	0.0
รวม	158	100.0

จำนวนผู้เข้าร่วมประชุมทั้งสิ้น 125 หน่วยงาน (158 คน) คิดเป็นร้อยละ 75.3 จากกลุ่มเป้าหมายที่เชิญประชุมทั้งสิ้น 166 หน่วยงาน (166 คน)

หมายเหตุ : /1 ไม่ได้เชิญเข้าร่วมการประชุม  
/2 เชิญผ่าน ประกาศกรมทางหลวง  
ป้ายประชาสัมพันธ์โครงการ  
และเว็บไซต์โครงการ



# ผลการดำเนินงานการมีส่วนร่วมของประชาชน

## การประชุมปฐมนิเทศโครงการ (สัมมนา ครั้งที่ 1)

### สรุปประเด็นคำถาม ข้อคิดเห็น และข้อเสนอแนะ

#### ด้านวิศวกรรม

ประเด็นคำถาม ข้อคิดเห็น ข้อเสนอแนะ	ข้อชี้แจงและการนำมาใช้พิจารณาประกอบการศึกษา
<p>มีวิธีการหรือแนวทางใดบ้าง เพื่อให้ทางเลี้ยวเมืองเข้ากันได้กับวิถีชีวิตของชุมชน และรองรับการเดินทางผ่านเขตเมืองอย่างสมดุล</p>	<p>ในการสร้างทางเลี้ยวเมือง มีวัตถุประสงค์เพื่อลดปริมาณการจราจรในเขตเมือง ให้รถที่ไม่จำเป็นต้องเข้าเมืองมาใช้ทางเลี้ยวเมือง โดยการออกแบบให้สามารถเข้ากันได้กับวิถีชีวิตของชุมชนและรองรับการเดินทางผ่านเขตเมืองได้นั้นต้องดูจากระดับของชุมชนเพื่อรองรับการพัฒนาพื้นที่ที่เป็นชุมชนได้ในอนาคต พิจารณาร่วมกับการใช้ประโยชน์ของที่ดินทั้งในเมืองและเกษตรกรรม ซึ่งชุมชนนั้นจะต้องรับทราบเกี่ยวกับรูปแบบทางเลี้ยวเมือง รวมถึงผลกระทบในด้านปริมาณการจราจร การขยายตัวทางเศรษฐกิจ ราคาที่ดินที่สูงขึ้นเมื่อมีการตัดผ่านทางเลี้ยวเมือง และต้องควบคุมการเกิดชุมชนทั้งสองข้างทาง ที่อาจทำให้การจราจรในทางเลี้ยวเมืองติดขัดได้</p>
<p>อยากให้ทางที่ปรึกษาคัดเลือกโครงการที่สำคัญในระยะเวลา 5 ปี มาบรรจุไว้ในโครงการเพื่อนำใส่ในแผนปฏิบัติการด้านการคมนาคม ซึ่งเป็นแผนปฏิบัติการด้านการคมนาคมในระยะ 5 ปีที่ทางสำนักงานปลัดกระทรวงคมนาคมได้จัดทำขึ้น โดยทางสภาพัฒนาเศรษฐกิจและสังคมแห่งชาติจะนำแผนนี้ไปเสนอต่อคณะรัฐมนตรีต่อไป</p>	<p>โครงการรับดำเนินการ โดยจะส่งแผนปฏิบัติการของโครงการให้กับสำนักงานปลัดกระทรวงคมนาคม เพื่อใช้ในการจัดทำแผนปฏิบัติการด้านการคมนาคมในระยะ 5 ปีต่อไป</p>
<p>ในการออกแบบทางเลี้ยวเมืองควรออกแบบให้กลับรถได้สะพาน และมีสัญญาณไฟเขียว/ไฟแดงเพื่อลดอุบัติเหตุ</p>	<p>การออกแบบบริเวณจุดตัดของถนนต่างๆ จะดำเนินการให้มีความสอดคล้องกับรูปแบบของปริมาณจราจร และความปลอดภัยอย่างสูงที่สุด</p>



# ผลการดำเนินงานการมีส่วนร่วมของประชาชน

## การประชุมปฐมนิเทศโครงการ (สัมมนา ครั้งที่ 1)

มีผู้ตอบแบบสอบถามความคิดเห็นทั้งหมด 112 คน  
(ผู้เข้าร่วมประชุม 158 คน) คิดเป็นร้อยละ 70.9

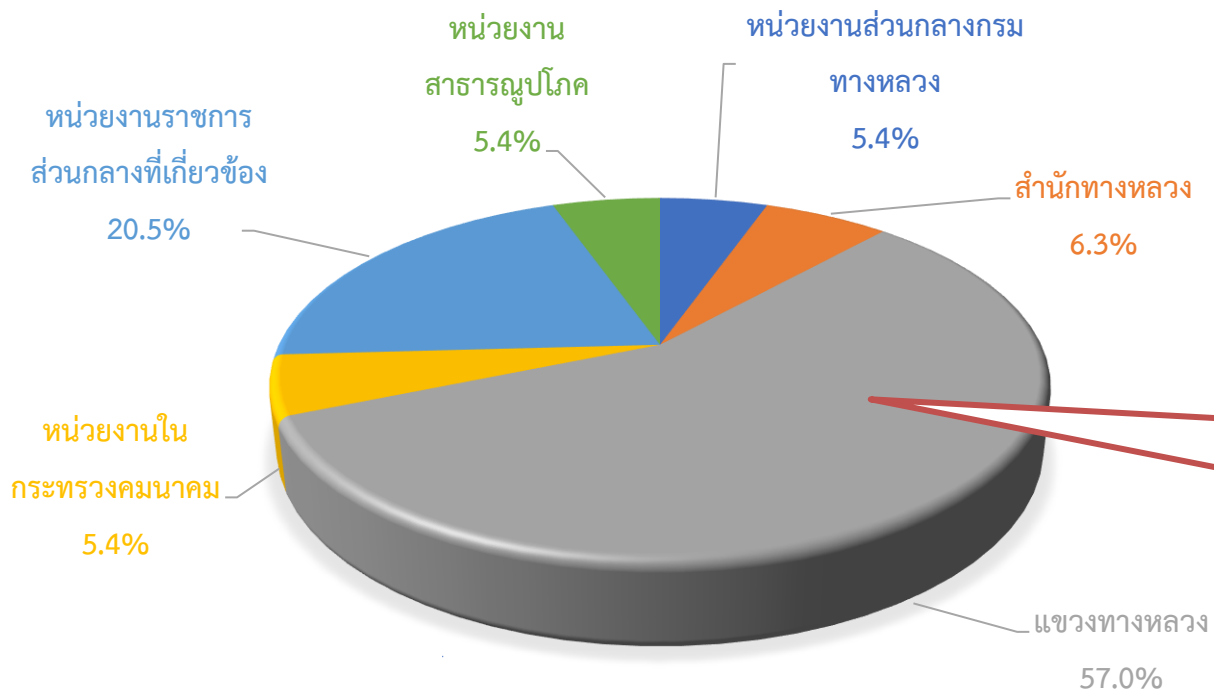

ผู้ตอบแบบสอบถามส่วนใหญ่เป็นหน่วยงานภายในกรมทางหลวง (แขวงทางหลวง) ร้อยละ 57.0



# ผลการดำเนินงานการมีส่วนร่วมของประชาชน

## การประชุมปฐมนิเทศโครงการ (สัมมนา ครั้งที่ 1)

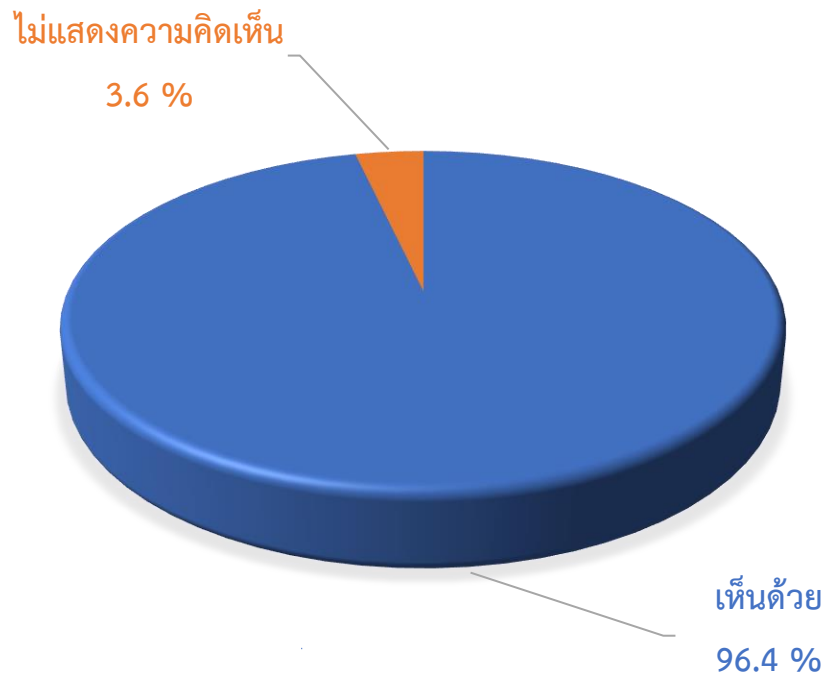

ผู้ตอบแบบสอบถามส่วนใหญ่มีความคิดเห็นต่อการจัดทำแผนพัฒนาทางเลี่ยงเมืองเพื่อแก้ไขปัญหาจราจรบริเวณเขตเมืองในภูมิภาค  
เห็นด้วย จำนวน 108 คน คิดเป็นร้อยละ 96.4  
เนื่องจาก :

- การเดินทางและการขนส่งสินค้ามีความสะดวก รวดเร็ว และปลอดภัยยิ่งขึ้น
- บรรเทาปัญหาการจราจรติดขัดในเขตเมือง
- รองรับปริมาณการจราจรที่เพิ่มสูงขึ้น



# การประชุมเพื่อชี้แจงผลการรวบรวมข้อมูลโครงการ (กลุ่มย่อย ครั้งที่ 1)

## กลุ่มเป้าหมายที่เชิญเข้าร่วมประชุม

กลุ่มเป้าหมาย	กลุ่มเป้าหมายในการดำเนินงานการมีส่วนร่วมของประชาชน
✓ 1. ผู้ได้รับผลกระทบ	ผู้นำชุมชนในแต่ละพื้นที่ (กำนัน)
✓ 2. หน่วยงานที่รับผิดชอบจัดทำรายงานการประเมินผลกระทบสิ่งแวดล้อม (หน่วยงานเจ้าของโครงการ)	
2.1 หน่วยงานส่วนกลางกรมทางหลวง	ผู้อำนวยการสำนักแผนงาน
2.2 สำนักงานทางหลวง	ผู้อำนวยการสำนักงานทางหลวง
2.3 แขวงทางหลวง	ผู้อำนวยการแขวงทางหลวง
✓ 3. หน่วยงานราชการระดับต่าง ๆ สามารถแยกได้ ดังนี้	
3.1 หน่วยงานราชการระดับจังหวัด	ผู้ว่าราชการจังหวัด, ผู้อำนวยการสำนักงานทางหลวงชนบท, ผู้อำนวยการสำนักงานการปฏิรูปที่ดิน, ผู้อำนวยการสำนักงานที่ดิน, ผู้อำนวยการสำนักศิลปากร, ผู้อำนวยการสำนักงานโยธาธิการและผังเมือง, ผู้อำนวยการสำนักจัดการทรัพยากรป่าไม้, ผู้อำนวยการสำนักบริหารพื้นที่อนุรักษ์, ผู้อำนวยการสำนักงานสาธารณสุข, ผู้อำนวยการสำนักงานธนารักษ์พื้นที่, ผู้อำนวยการสำนักงานชลประทาน, ผู้อำนวยการสำนักงานเจ้าท่า, ผู้อำนวยการสำนักงานทรัพยากรธรรมชาติและสิ่งแวดล้อม, ขนส่งจังหวัด และผู้บังคับการตำรวจภูธรจังหวัด
3.2 หน่วยงานราชการระดับอำเภอ	นายอำเภอ, สาธารณสุขอำเภอ, ผู้กำกับการสถานีตำรวจภูธรอำเภอ, พัฒนาการอำเภอ และเกษตรอำเภอ
3.3 องค์กรปกครองส่วนท้องถิ่น	นายกเทศมนตรี และนายกองค์การบริหารส่วนตำบล
3.4 หน่วยงานรัฐวิสาหกิจ	ผู้จัดการการไฟฟ้าส่วนภูมิภาค, ผู้จัดการการประปาส่วนภูมิภาค และโทรคมนาคมจังหวัด





# การประชุมเพื่อชี้แจงผลการรวบรวมข้อมูลโครงการ (กลุ่มย่อย ครั้งที่ 1)

## กลุ่มเป้าหมายที่เชิญเข้าร่วมประชุม

กลุ่มเป้าหมาย	กลุ่มเป้าหมายในการดำเนินงานการมีส่วนร่วมของประชาชน
✓ 4. องค์กรเอกชนด้านสิ่งแวดล้อม องค์กรพัฒนาเอกชน และสถาบันการศึกษาภายในท้องถิ่น สามารถแยกได้ ดังนี้	
4.1 หน่วยงานเอกชน/องค์กรเอกชน	ประธานหอการค้าจังหวัด, ประธานสภาอุตสาหกรรมจังหวัด, ประธานสภาอุตสาหกรรมการท่องเที่ยวจังหวัด และประธานสภาวัฒนธรรมจังหวัด
4.2 สถาบันการศึกษา	อธิการบดีมหาวิทยาลัยที่มีการเรียนการสอนด้านสิ่งแวดล้อมในพื้นที่
✓ 5. สื่อมวลชน	ประชาสัมพันธ์จังหวัด
✓ 6. ประชาชนทั่วไปที่สนใจโครงการ	ประชาชนทั่วไปที่สนใจโครงการ (เชิญผ่านป้ายประชาสัมพันธ์การประชุม เว็บไซต์โครงการ และ Facebook โครงการ)
✓ 7. หน่วยงานที่ทำหน้าที่พิจารณารายงานการประเมินผลกระทบสิ่งแวดล้อม	สำนักงานนโยบายและแผนทรัพยากรธรรมชาติและสิ่งแวดล้อม (สผ.) * ไม่ได้เชิญเข้าร่วมการประชุมในครั้งนี้ เนื่องจาก แนวเส้นทางโครงการเป็นเพียงแนวเส้นทางและรูปแบบเบื้องต้นของโครงการ ซึ่งอาจมีการเปลี่ยนแปลงแนวเส้นทาง และยังไม่มีความชัดเจนว่าแนวเส้นทางโครงการที่กำหนดนั้นเข้าข่ายต้องจัดทำรายงานการประเมินผลกระทบสิ่งแวดล้อม (EIA) หรือไม่

รวมทั้งหมด 2,030 คน



# สถานที่ติดต่อและสอบถามข้อมูลเพิ่มเติม

## กรมทางหลวง



### สำนักแผนงาน กรมทางหลวง

ถนนศรีอยุธยา แขวงทุ่งพญาไท

เขตราชเทวี กรุงเทพฯ 10400

โทรศัพท์ : 0 2354 6668 – 75 ต่อ 23797

โทรสาร : 0 2354 6593



## บริษัทที่ปรึกษา

### บริษัท เอ็ม เอ เอ คอนซัลแตนท์ จำกัด

221/1 ซอยประชาชื่น 37 ถนนประชาชื่น แขวงวงศ์สว่าง

เขตบางซื่อ กรุงเทพมหานคร 10800

โทรศัพท์ : 0 2975 9300 โทรสาร : 0 2975 9311

ผู้ประสานงานด้านวิศวกรรม : คุณณัฐ บัวแย้ม



### บริษัท ซิตี แพลน โพรเฟสชันนอล จำกัด

1199 ชั้น 15 อาคารปิยวรรณ ถนนพหลโยธิน แขวงพญาไท

เขตพญาไท กรุงเทพมหานคร 10400

โทรศัพท์ : 0 2617 0522 โทรสาร : 0 2617 0524

ผู้ประสานงานด้านวิศวกรรม : นายวันเฉลิม ดวงกันยา



### บริษัท ธรรมชาติ คอนซัลแตนท์ จำกัด

288/172 ถนนสายไหม แขวงสายไหม เขตสายไหม กรุงเทพฯ 10220

โทรศัพท์ : 0 2003 5230 ต่อ 102 หรือ 203

ผู้ประสานงานด้านสิ่งแวดล้อม : คุณนิทยา บัวงาม

ผู้ประสานงานด้านการมีส่วนร่วมของประชาชน : คุณจิรพร หายทุกข์



# ช่วงรับฟังความคิดเห็นของประชาชน

